



# Colis de Noël des aînés !



Le journal municipal trimestriel de tous les nandéens et nandéennes

# NANDY infos 2024

Hiver 2020/2021



## Travaux

Importants projets sur l'avenue de Villemur

p10



## Environnement

Les Jardins familiaux collectifs

p13



## Social

Enquête du C.C.A.S. pour connaître vos besoins

p16



## Scolaire

Restauration scolaire, un nouveau partenaire

p18





INFORMATIONS  
Pratiques



## Carnet

### Ils sont arrivés...

Issayah **TOURNADRE** né le 25 août 2020  
 Aton **ZITA** né le 13 octobre 2020  
 Ynaïs **ROGER** née le 18 octobre 2020  
 Lina **AHMED** née le 2 novembre 2020  
 Nathanaël **LAUTRETE** né le 4 novembre 2020  
 Tom **DURAND** né le 6 novembre 2020  
 Rafaël **GOUPIL MATOS** né le 12 novembre 2020  
 Théa **LENOX** née le 13 novembre 2020  
 Jun **SZCZEPANSKA** né le 29 novembre 2020

### Ils se sont unis...

JOLY Cécile et SAUVAGE Rudy le 26 septembre 2020  
 CUEFF Célia et BENALCAZAR VALENCIA Carlos le 24 octobre 2020  
 SOMPHAL Ketty et HERY Axel le 10 novembre 2020  
 MESLOUB Samia et AIT GOUGAM Moussa le 21 novembre 2020  
 MAHÉ Christel et MONSALLIER Eric le 28 novembre 2020

### Ils nous ont quittés...

Hugo **GARCIA HERRERA** le 17 septembre 2020  
 Victoire **DANGLADES** le 2 octobre 2020  
 Marwan **ESSIOUI** le 4 octobre 2020  
 Denise **PROCUREUR** le 19 octobre 2020

## Numéros d'urgence

**POMPIERS 18**    **POLICE SECOURS 17**

Bureau de Police Municipale de Nandy  
**06 08 05 46 61** Parking de la Cerisaie

Commissariat de Police de Savigny-le-Temple  
**01 64 19 24 05** Place du 19 Mars 1962

Commissariat de Police de Moissy-Cramayel  
**01 64 13 50 00** 892 avenue Jean Jaurès

## Santé

SOS Médecins  
**0820 077 505**  
 Brie, Sénart, Melun et Fontainebleau

M.U. 77 – Médecins d'Urgence  
**0825 826 505** 24h/24

Médecins et Pharmacies de garde  
**01 60 56 67 77** Hôtel de Police

SAMU-SMUR  
**15**    **01 64 39 01 70**

## Masques jetés au sol : une nouvelle source de pollution

Disponibles en grand nombre et obligatoires dans tous les lieux publics, les masques sont trop souvent jetés à même le sol, après usage.

Pourtant, il est simple d'éviter cette pollution en respectant une consigne basique : jeter son masque usagé dans une poubelle !

A ce jour, jeter son masque sur la voie publique est passible d'une **amende de 68 €**.

Port du masque : le port du masque est obligatoire sur l'ensemble du territoire seine-et-marnais. Le non-respect du port du masque est passible d'une **amende de 135 €**.



Rappel : des masques sont disponibles à l'accueil de la mairie sur rendez-vous :  
**01 64 19 29 29**

# ÉDITORIAL

La crise sanitaire, économique et sociale qui nous frappe oblige chacun à s'adapter. Le portage des repas à domicile pour les plus fragiles a repris. Les professionnels de santé de Nandy dès le 11 novembre se réunissaient en Mairie pour proposer une action conjointe et mutualisée des tests antigéniques à la Bergerie. Les manifestations prévues en fin d'année ont en effet dû être annulées et la vie sportive, culturelle, sociale est fortement impactée.

Pour préparer la reprise, des réunions se tiennent en Mairie avec les associations locales. Le nouveau marché de restauration scolaire s'appliquera dès janvier.

Nandy avance avec des travaux de réfection de voirie un peu partout dans la ville, l'aménagement des jardins familiaux, le projet qui vous est présenté de création d'un espace de jeux et de réaménagement dans le quartier de Villemur.

Nos aîné(e)s ont reçu leur colis de Noël à domicile.

**À tous je souhaite d'excellentes fêtes de fin d'année.**



*René Réthoré*  
René RÉTHORÉ  
Maire de Nandy

## Infos pratiques p4-5

La lettre du Maire - Fermeture des services - Inscription scolaire - Numéro unique pour la Caf - Calendrier collecte des déchets - Collecte des déchets verts - Collectes sapins de Noël - Les impôts déménagement

## Comme si vous y étiez p6-8

- Côté cérémonies p6  
- Côté culture p7  
- Clin d'œil p8

## SOMMAIRE

À la fin de ce numéro, sur le rabat détachable de la couverture, retrouvez l'Agenda et les principaux évènements à venir dans votre ville.

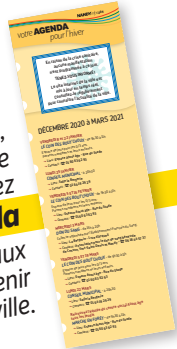

## Actualité p9

- Médailleurs du travail

## Travaux p10-12

- Importants projets sur l'avenue de Villemur  
- Maison des associations...

## Environnement p13

- Les Jardins familiaux collectifs

## Scolaire p14

- Élections de parents d'élèves

## CME p15

- Un bilan d'actions bien rempli

## Social p16-17

- Enquête du C.C.A.S. pour les seniors  
- Les missions du C.C.A.S.

## Scolaire p18

- Restauration scolaire municipale

## Actualité de l'Agglo p19

- L'agglo soutient les petits commerçants

## La vie des Assos p20-21

- Associations nandéennes et Covid 19  
- Repair café et Nandyamites

## Tribune libre... p22

## Découvrez des livres, des jeux... p23

Directeur de la Publication : René Réthoré

Rédaction : Cédric Riot - Mairie de Nandy - J.F. Calot

Crédits photos : Mairie de Nandy - Adobe Stock - Pixabay

Création et mise en page : PIGMENT 01 60 74 33 84

Photogravure impression : imprilith Papier PEFC

Dépôt légal : N° 204 / Déc. 2020-Janv. Févr. 2021 / 2850 exemplaires

Photo de couverture : Les colis de Noël des aîné(e)s



Ville de Nandy  
Agglomération de Grand Paris Sud  
Seine-Essonne-Sénart

9, place de la Mairie - 77176 Nandy  
Contact : 01 64 19 29 29  
Courriel : communication@nandy.fr  
Site internet : www.nandy.fr



INFORMATIONS  
Pratiques



**Un numéro unique pour contacter la Caf : le 3230**

À partir du 16 décembre, tous les numéros des Caf en 0810 seront remplacés par un **numéro unique**, accessible partout en France, le **3230**.

Il vous suffira ensuite de renseigner votre numéro de département pour être redirigé vers votre Caf et entrer en relation avec un conseiller.

Vos appels seront au prix d'un appel local.

De la même façon, si vous souhaitez contacter l'Aripa (l'Agence de recouvrement et d'intermédiation des pensions alimentaires), vous devez composer le 3238.



**La lettre du maire :**

*Bonnes fêtes de fin d'année !*

Retrouvez la lettre de René Réthoré, maire de Nandy, jointe à ce numéro.

**Fermeture des Services**

Durant les fêtes de fin d'année, les services municipaux suivants seront fermés :  
**Mairie et mairie annexe** : jeudi 24 et jeudi 31 décembre après-midi (sauf accueil). La mairie sera fermée le samedi 26 décembre 2020 et le samedi 2 janvier 2021.  
**Crèche familiale** : du 21 décembre 2020 au 3 janvier 2021 inclus.  
**Centre de Loisirs** : du 21 au 25 décembre inclus. Le Jeudi 31 décembre le Centre de Loisirs fermera à 18h.  
**Ludothèque** : du 28 décembre 2020 au 2 janvier 2021.

**Inscription scolaire des enfants nés en 2018**

Vous êtes parents d'un enfant né en 2018, vous souhaitez le scolariser pour la rentrée de septembre 2021, n'oubliez pas de l'inscrire en mairie. Les inscriptions débuteront le 1<sup>er</sup> février 2021.

**ATTENTION** : vous devrez vous munir du livret de famille, du carnet de santé de l'enfant et d'un justificatif de domicile pour pouvoir inscrire votre enfant.

Ces inscriptions peuvent déterminer l'ouverture ou la fermeture de classes pour la rentrée de septembre 2021 et seront communiquées à l'Inspection Académique. Afin de faciliter vos démarches, ces inscriptions peuvent se faire par courrier, courriel, ou lors d'un rendez-vous en mairie.

Contact : ☎ **01 64 19 29 20**  
**scolaire@nandy.fr**



**Calendrier de collecte des déchets**

Retrouvez le calendrier 2021 de collecte des déchets joint à ce numéro.





## Collecte des déchets verts : rendez-vous au printemps !

L'hiver, le jardin se met au repos en attendant le renouveau. Avec un volume de déchets verts moindre pendant les mois d'hiver, c'était pourtant jusqu'ici autant de camions qui étaient en service pour une collecte en porte à porte. Alors cette année, Grand Paris Sud adapte le service de sa collecte des déchets verts pendant l'hiver, dans le but de réduire les nuisances sonores et les émissions de gaz polluants : les collectes des

déchets verts feront une pause entre le 15 décembre 2020 et le 15 mars 2021. Rendez-vous au printemps !

Pendant la période hivernale, la vie du jardin continue au ralenti et l'évacuation des déchets verts se fait à votre déchèterie qui vous accueille tous les jours de l'année.

**Horaires d'ouverture à retrouver sur :**  
[dechets.grandparissud.fr](http://dechets.grandparissud.fr)



## Collectes spéciales Sapins de Noël

Grand Paris Sud collecte votre sapin sur deux journées en janvier. Au moment du dépôt, votre sapin devra être sans flochage (c'est-à-dire non recouvert de neige artificielle) ni sac plastique. Votre sapin sera alors dirigé vers un centre de compostage, sera broyé pour être transformé en compost. Il sera alors être utilisé pour l'agriculture et les espaces verts.

**Les dates de collecte des sapins : lundi 11 janvier et lundi 25 janvier 2021.**



## INFORMATIONS Pratiques



## Les impôts déménagent

Le service des Impôts des Particuliers (SIP) de Sénart-Lieusaint, le Service des Impôts des Entreprises (SIE) de Sénart-Lieusaint et la trésorerie de Sénart GPL s'installent à Melun au sein de la cité administrative, 20 quai Hippolyte Rossignol.

Les nouvelles coordonnées sont :

**Accueil du public :** SIP Sénart - 60 rue Louise Michel 77176 Savigny-le-Temple

**Horaires d'ouverture :** lundi, mardi, jeudi et vendredi de 8h30 à 12h00 (fermeture le mercredi)

**Téléphone :** 01 64 41 39 50





LE 11 NOVEMBRE

### Commémoration de l'Armistice

Cette année la Commémoration de l'Armistice s'est déroulée en comité restreint et sans public pour cause de restrictions sanitaires. Un hommage a également été rendu aux soldats morts cette année dans l'exercice de leurs fonctions. Les enfants du Conseil Municipal Junior ne pouvant, à leur grand regret, assister à la cérémonie de Commémoration, ce fut l'adjointe en charge de la citoyenneté, Margaret de Groot, qui lut dans le livre de M. Hourmilougé « Les Enfants de Nandy morts pour la France » le passage qui retrace le parcours militaire de M. Arthur Labonnette. Chaque année un soldat dont le nom est inscrit sur la stèle du monument aux morts est ainsi commémoré par les enfants du Conseil. Pour l'adjointe à la citoyenneté : « C'est un moyen d'assurer la relève afin de ne pas oublier les personnes qui ont fait le sacrifice de leur vie pour notre pays. Les enfants étudient le texte avec l'auteur du livre ou moi-même. Ils apprécient cette commémoration car ils comprennent qu'ils y ont un rôle à jouer ».

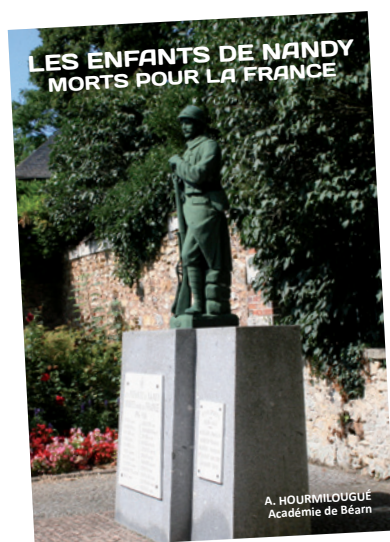

### LABONNETTE Arthur-Pilonien

Né le 3 septembre 1881 [...] il rejoignit le 369<sup>e</sup> Régiment d'Infanterie en qualité de 2<sup>e</sup> classe mitrailleur regroupement à Montargis.

[...] Labonnette Arthur-Pilonien perdit la vie, tué à l'ennemi le 23 octobre 1918. On lui attribua le titre de « Mort pour la France ».

Il avait vécu les 4 années de guerre sur les différents fronts de la frontière lorraine à Verdun et il s'en était bravement sorti. Se trouvant dans une zone plus calme, reprise à l'ennemi, au nord de Laon donc du mortel Chemin des Dames, il participa à une des dernières batailles de la guerre et il n'eut guère de chance car il mourait 15 jours avant l'armistice mais son courage ne fut pas vain, il contribuait à la victoire finale.



# vous y étiez...



Répétition au conservatoire de Nandy

Côté  
culture



## LE 4 DÉCEMBRE

### Vous y étiez... en distanciel !

Si vous n'allez pas aux concerts, les concerts viendront à vous ! L'orchestre des Concerts de poche composé de grands artistes de renom, est accueilli en résidence par l'agglomération Grand Paris Sud au conservatoire de Nandy. Un concert a eu lieu en version numérique.

Après une semaine de répétition, les musiciens se sont connectés sur Internet pour un concert exceptionnel !

La soirée a débuté par le trio inédit formé par la violoniste **Liya Petrova**, l'altiste **Grégoire Vecchioni** et le violoncelle **Bruno Philippe** pour se terminer par l'**Orchestre des Concerts de Poche** dirigé par **David Walter**, rejoint pour la soirée par les solistes **Michel Moraguès** (flûte) et **Anaïs Gaudemard** (harpe).

Une création mondiale du compositeur invité **Othman Louati** a été jouée.

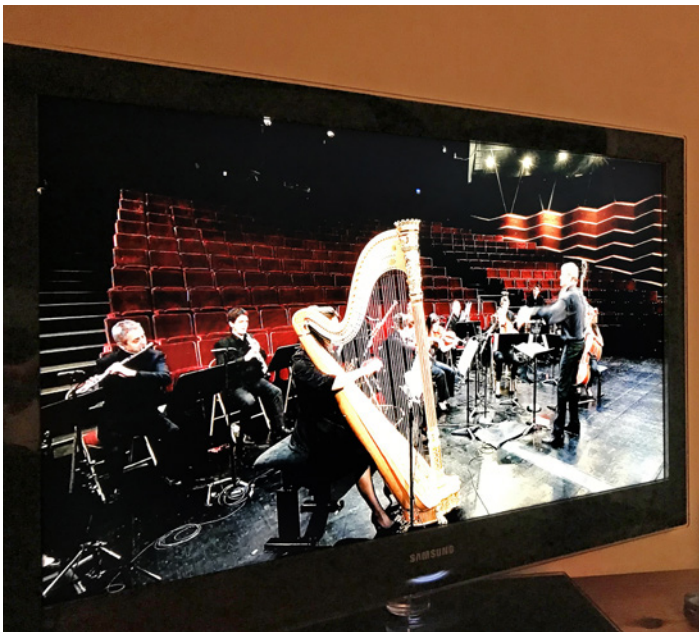

Représentation en distanciel







Clin  
d'œil

**NOVEMBRE 2020 : Un centre de dépistage à la COVID 19 à la Bergerie.**  
Impulsé par la pharmacienne de Nandy, un centre de dépistage a été installé à la Bergerie. Sur rendez-vous uniquement auprès de la **pharmacie au 01 64 41 11 96.**



## DÉCEMBRE 2020

Les **colis de Noël** ont été livrés en personne par 2 agents de la ville aux seniors de plus de 70 ans.

### Ludo drive

Il est possible de réserver des jeux par courriel ou par téléphone en indiquant vos souhaits (âge des joueurs, durée d'une partie, type de jeu : stratégie, ambiance, observation, rapidité, apprentissage, logique, enquête, hasard, culture...).

Un créneau horaire vous sera proposé pour venir récupérer vos jeux et/ou rapporter ceux empruntés.

- par mail : [ludotheque@nandy.fr](mailto:ludotheque@nandy.fr) => du lundi au samedi.
- par téléphone : 01 60 63 92 68 => mardi et jeudi après-midi, mercredi et vendredi toute la journée et le samedi matin.





# Distinctions

## pour nos médaillés du travail

La médaille d'honneur du travail est décernée par l'État qui récompense les salariés pour leur ancienneté et leur mérite. Selon son ancienneté, le salarié peut prétendre à différentes distinctions : Argent pour 20 ans, Vermeil pour 30 ans, Or pour 35 ans et Grand Or pour 40 ans.

Cette année, la réception qui se déroule habituellement en fin d'année dans la salle du conseil n'a pas eu lieu suite aux mesures sanitaires liées à la COVID. La réception de la promotion 2020 se déroulera courant de l'année 2021. ■

### La médaille d'honneur du travail ARGENT est décernée à :

- ESCURE Didier
- MONNOURY Thierry
- PROMENEUR Aline
- TRIBOUILLARD Pascal
- BAPTISTE Marika
- CESAR Sonia
- DEGIOANNI Fabrice
- LESCLOT Christine
- MARTEL Philippe
- MERABET Mohand oul Hocine
- WAVRESKI Boris

### La médaille d'honneur du travail VERMEIL est décernée à :

- MAKINDU Zola
- FEURMOUR Christophe
- FEURMOUR Valérie
- LEPRETRE Cécile
- VIGUIER Thierry

### La médaille d'honneur du travail OR est décernée à :

- DANION Christelle
- BASURTO Richard
- BOUVART Muriel
- HERBINIER Christine
- ORTOLLAND Patrick
- PLUCHART Catherine

### La médaille d'honneur du travail GRAND OR est décernée à :

- BLAIZE Dominique
- BASURTO Richard
- BOUVART Muriel
- JAILLET Gilda
- MICHEL Francis

■ Promotion du 14 juillet 2020

■ Promotion du 1<sup>er</sup> janvier 2020

ACTUALITÉ  
Nandy



# Importants projets de travaux en 4 phases sur l'avenue de Villemur

## TRAVAUX Infos



Grégory Massamba, adjoint au maire en charge de la gestion urbaine, de l'urbanisme et des travaux



PROJET 1 : avenue de Villemur

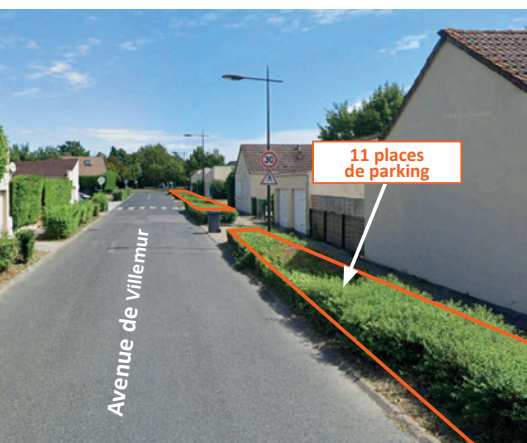

C'est une grande campagne de travaux de voirie et d'aménagement urbain qui a commencé à la mi-novembre à Nandy. Elle porte essentiellement sur le secteur de l'avenue de Villemur et doit se décomposer en 4 phases s'échelonnant sur une durée de deux ans. Un calendrier serré compte-tenu des contraintes techniques et financières.

L'avenue de Villemur est une artère structurante de la commune puisqu'elle s'étend sur un linéaire important entre l'allée de la Garenne et la place des Sarcelles, desservant au passage la place des Palombes et le groupe scolaire Villemur. « L'ensemble va être traité sous la forme d'un projet global et cohérent et connaître un lifting portant à la fois sur des travaux de voirie et l'aménagement des deux places. Ces travaux seront sujets à modification suivant les observations des services de l'État et des riverains consultés depuis novembre », indique Grégory Massamba, adjoint au maire chargé de la gestion urbaine, de l'urbanisme et des travaux.

### PROJET 1 Avenue de Villemur

#### Grand Paris Sud

- Mise à niveau des tampons d'assainissement.
- Réhabilitation de la chaussée (de l'allée de la Garenne jusqu'à la rue de la Gibecière).

#### Ville de Nandy

- Reprise de bordures et trottoirs.
- Aménagement de 11 places de parking en lieu et place des massifs végétaux.

### PROJET 2 Aménagement place des Palombes

- Création d'une aire de jeux de 156 m<sup>2</sup> pour enfants de 1 à 10 ans.
- Implantation de 3 structures de jeux choisies par les assistantes maternelles de la crèche municipale.
- Création d'un chemin piétons PMR.
- Reconfiguration d'un boulo-drome de 91m<sup>2</sup>.
- Aménagement de places de parking pleine voie.
- Reprise globale des espaces verts (massifs et pelouses).
- Installation de 2 bancs, 1 poubelle et 1 arceau à vélo.

PROJET 2 : place des Palombes

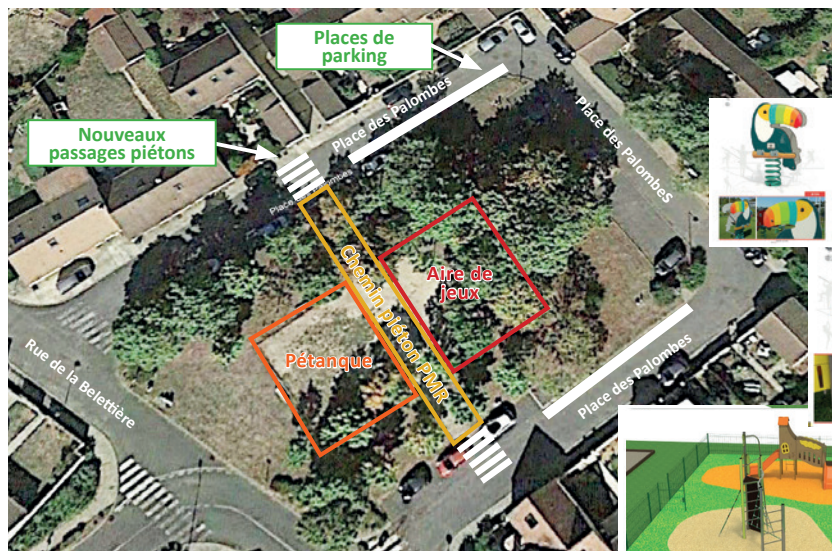





PROJET 3 : place des Sarcelles

## TRAVAUX Infos



### PROJET 3 Réaménagement place des Sarcelles

- Implantation d'une boîte à lire.
- Projet en réflexion en vue d'implanter des massifs, arbres et arbustes sur les espaces verts existants.

### PROJET 4 Aménagement de sécurisation devant l'école Villemur

- Création d'un dépose minute.
- Élargissement de la voie pour la rotation du bus.
- Création d'un chemin piétonnier.
- Réfection des passages piétons et des ilots centraux.
- Création d'un passage piétons PMR (arrêt de bus Villemur).

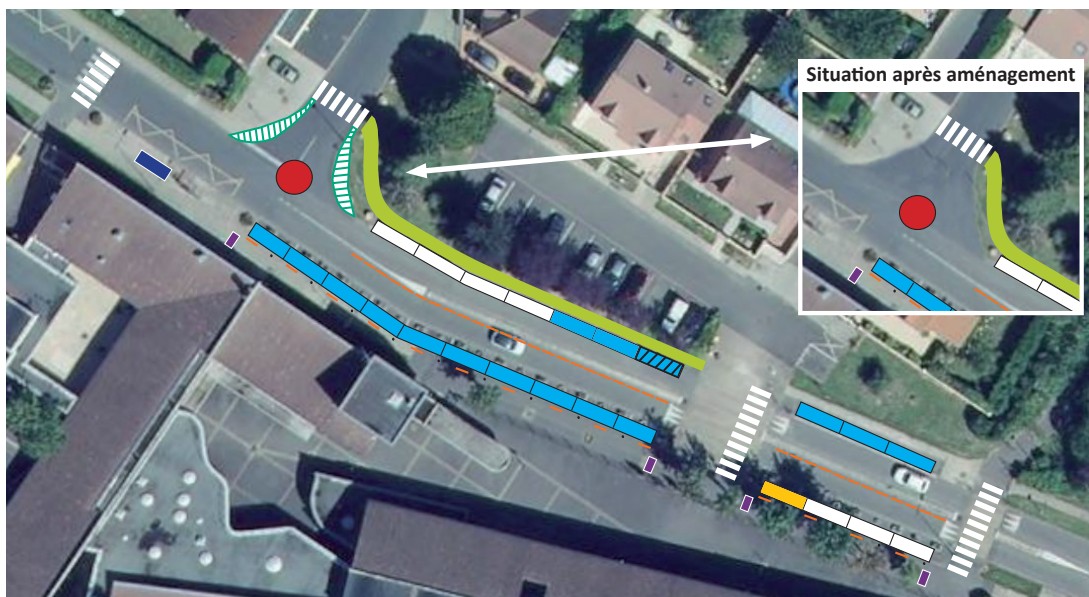

PROJET 4 : plan projet - étude préalable (en attente des relevés topographiques)

- Chemin piétonnier
- Dépose minute
- Dépose minute (stationnement supplémentaire)
- Stationnement
- Place PMR
- • Barrière + potelet (49+13)
- Jardinière anti béliér
- Arrêt de bus
- Élargissement voirie
- Rond-point franchissable

En ce qui concerne l'**ÉCOLE DU BALORY**, la procédure préalable de consultation arrive à terme. Les travaux d'extension permettront la création d'une classe supplémentaire, le réaménagement de la salle des maîtres et des sanitaires ainsi que la construction d'un préau.

D'autres travaux en cette fin d'année 2020 vont porter sur la réfection du **parking de l'allée des Orges** (enrobé, caniveaux, marquage au sol d'une dizaine de places) ainsi que sur la **rue des Sablons** avec reprise du revêtement en demi-chaussée et des bordures sur près de 150 m. ■



**TRAVAUX**  
Infos



**La maison des associations** fait peau neuve. Les huisseries ont été changées, la seconde porte d'entrée repeinte, les sanitaires changés, la cuisine et la grande salle repeintes et les dalles du plafond changées.



**Avenue de Villemur**, les nouvelles places de parking se matérialisent. Les haies ont été enlevées pour faire place à 11 places de stationnement.



**AVANT**



**APRÈS**



L'enrobé de l'avenue de Villemur en attente du marquage au sol.



Le trottoir a fait l'objet d'une modification au niveau du passage piéton pour l'accès PMR.

**Rue des Sablons**

La réfection d'une partie du trottoir permet un accès facilité aux personnes à mobilité réduite.





# Les Jardins

## FAMILIAUX collectifs

### Un petit « paradis vert » en centre-bourg pour le printemps prochain

La création des jardins familiaux collectifs faisait partie des engagements de campagne de la municipalité lors de sa précédente mandature. Promesse donnée-promesse tenue ! Au printemps prochain, à l'heure des premiers semis, le projet sera devenu réalité.

L'implantation de ces jardins familiaux collectifs dans la proximité du centre-ville était une volonté de la municipalité : ils constitueront en effet, autant un atout environnemental qu'un futur élément d'animation « douce » et de vie pour toute la commune. Un terrain idéalement situé en périphérie du centre-bourg dans le secteur du château, juste derrière le centre technique municipal, a été sélectionné. **Il s'agit d'une aire de bonne terre de 3476 m<sup>2</sup> qui sera divisée en une trentaine de parcelles de 50 à 100 m<sup>2</sup>.**

Ils sont un élément de valorisation du patrimoine autour du château. Le seul élément de construction « en dur » du site sera d'ailleurs le petit bâtiment en bois qui servira de local d'accueil et de siège à l'association chargée du fonctionnement de la structure. Cette association est actuellement en cours de constitution : son règlement intérieur et ses statuts sont à l'étude en lien avec les élus de la ville.

La commune finance ce projet à hauteur de 185 472 € aidée d'une subvention de l'A.E.V. (Agence des Espaces Verts) pour 40 % du coût.

Ce sera ensuite à la future association d'assurer le fonctionnement de l'ensemble auprès des jardiniers qui se porteront candidats.

Tous les volontaires « aux mains vertes » peuvent d'ailleurs se faire connaître auprès de la mairie.

#### Un aménagement écologique

« Paradis vert » du centre-bourg, ces jardins seront l'objet de soins attentifs en termes d'aménagement : pas de prolifération de cabanes et un règlement intérieur strict interdisant l'usage des lots

pour tout autre chose que le jardinage (interdictions des réunions festives et autres barbecues, des pesticides, herbicides et fongicides). Avec le soutien des apiculteurs du Gabi-77, trois ruches seront implantées afin, bien sûr de récolter du bon miel de Nandy, mais aussi d'assurer une pollinisation naturelle des plantes. Stéphanie Fournel, conseillère déléguée en charge de la transition écologique qui a suivi l'élaboration du projet, en résume la philosophie : « **Un ensemble de parcelles individuelles pour un enjeu collectif** ». Témoin de cette ambition collective et du respect du « bien commun », un ancien puits existant sur le terrain vient d'être restauré. Il est ainsi redevenu un élément sauvegardé du patrimoine.

Les parcelles seront arrosées grâce à des robinets individuels car la nappe phréatique ne serait pas suffisante pour arroser tous les jardins.

L'association des jardiniers envisage aussi de devenir un élément de vie de la commune en termes de développement durable : outre de beaux légumes, elle entend aussi produire des animations, des sensibilisations et des projets éducatifs pour les plus jeunes. ■

## ENVIRONNEMENT

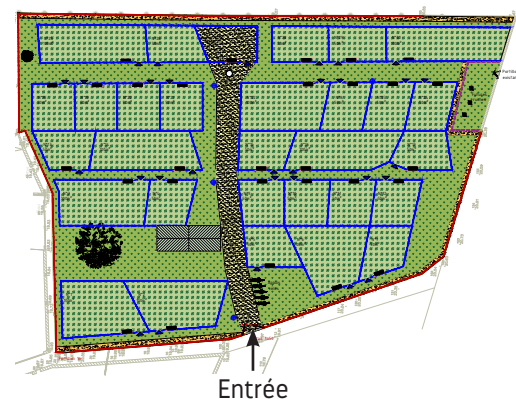

Préparation des sols



# Concertation sur les rythmes scolaires : forte participation

## SCOLAIRE



La ville, à la demande de parents d'élèves, a décidé d'organiser une consultation sur les rythmes scolaires auprès de l'ensemble des parents du 3 au 11 décembre.



Cette concertation avait pour objectif de connaître l'avis des parents sur une demande de dérogation à la semaine de 4 jours et demi.

Le dépouillement a eu lieu le vendredi 11 décembre.

79% des parents d'élèves ont participé et 68% des parents qui se sont exprimés sont favorables au retour à la semaine de 4 jours.

Cette expression fera l'objet d'une délibération du Conseil Municipal qui sera transmise à la Direction des services de l'Éducation nationale, pour une mise en application à la rentrée scolaire 2021. ■

## Élections de parents d'élèves

Dans chaque école et groupe scolaire de la ville, les élections des représentants de parents d'élèves ont eu lieu le mardi 13 octobre.

BOIS MATERNELLE :

- ➔ **57,27 %** de participation
- 5 sièges pour l'ARPE

BOIS ÉLÉMENTAIRE :

- ➔ **48,95 %** de participation
- 4 sièges pour la FCPE
- 4 sièges pour l'ARPE

BALORY PRIMAIRE :

- ➔ **51,23 %** de participation
- 6 sièges pour la FCPE
- 6 sièges pour l'APEB

VILLEMUR PRIMAIRE :

- ➔ **56,29 %** de participation
- 9 sièges pour la FCPE

COLLÈGE ROBERT-BURON :

- ➔ **19,91 %** de participation
- 6 sièges pour la FCPE

Les têtes de listes pour chacune des écoles sont :

- Mme Norah Bilet (ARPE) à la maternelle des Bois
- Mme Manon Beekharry (ARPE) et M. Hamid El Azzouzi (FCPE) à l'élémentaire des Bois
- Mme Sophie Stouvenin (FCPE) à l'école Villemur
- M. Rémy Fagard (APEB) et Mme Amélie Nicotera (FCPE) à l'école du Balory
- Mme Sarah Hammoun (FCPE) au collège Robert-Buron





# Conseil municipal des enfants

## Un bilan d'actions bien rempli... malgré la Covid

**Il n'y a pas d'âge pour découvrir la citoyenneté et devenir un élément actif de la collectivité. Le Conseil municipal des enfants (CME) en est la preuve. Depuis 1997 à Nandy, les élèves de 9 à 11 ans des trois écoles élémentaires de la ville élisent leur propre Conseil municipal : une volonté du maire d'offrir aux plus jeunes un espace de parole et d'actions et de les associer ainsi à la vie locale.**

L'équipe actuelle de vingt jeunes élus depuis 2 ans, peut être satisfaite de son bilan. Elle a à son actif des initiatives très variées et riches en retombées pour la commune : organisation d'une journée écocitoyenne, participation aux cérémonies du 11 novembre (lecture de texte), projet de solidarité avec réalisation d'une carte de vœux pour les personnes âgées, projet de création d'un potager, visite et collecte pour le Secours populaire et pour la S.P.A., projet d'action pour la sécurité routière.

Concernant le projet de la sécurité routière, des carrés de couleurs ont été réalisés devant les écoles, des barrières ont été peintes de couleurs vives et un dessin de sensibilisation à la « conduite prudente » (issu d'un concours) a été imprimé et placardé dans les panneaux d'affichage de la ville.

Hélas, ce mandat de deux ans, démarré sur les chapeaux de roues par les jeunes élus, a été stoppé dans les derniers mois par la crise sanitaire. Une situation difficile que déplore Margaret De Groot, adjointe au maire en charge de la Vie scolaire, de la Jeunesse, de la Citoyenneté et notamment du CME.

« Il a été impossible d'assurer le passage

avec la future nouvelle équipe, ce qui est vraiment dommage, souligne l'élue. Malgré tout, le bilan d'action du Conseil sortant est vraiment impressionnant. Un programme très riche, qui témoigne du grand dynamisme de toute l'équipe. Vraiment ils peuvent être fiers ! Pour nous les adultes, l'exemple des enfants est très stimulant. Les enfants, n'ont pas de frein, pas de limite. Avec eux, tout est possible et ça, c'est formidable ! ».

Le Conseil des enfants élu en 2018 a terminé son mandat. Des élections auront prochainement lieu pour renouveler l'équipe selon un calendrier encore incertain en raison de la crise sanitaire. ■

CME



Margaret De Groot,  
adjointe au maire en charge de  
la jeunesse et de la citoyenneté



**Florina Glancer, conseillère municipale sortante**  
10 ans, élève de CM2

« Quand j'étais toute petite, je voulais déjà m'engager et faire des choses, notamment en faveur des animaux. Je trouvais vraiment triste le sort qu'on leur réserve parfois. C'est pour ça que j'ai adoré quand le CME a consacré toute une opération avec la visite de la SPA et la collecte que l'on a faite pour les chiens et les chats. J'ai bien aimé aussi tous les autres projets et l'ambiance entre nous... les contacts avec les autres élus... les adultes. On apprend beaucoup quand on parle avec eux.

Une nouvelle équipe va bientôt nous remplacer. Moi, je leur donne un conseil : ne jamais baisser les bras... Toujours garder son idée en tête. Je n'aime pas me laisser abattre. Quand on a de la suite dans les idées, on y arrive. » ■

# Enquête du C.C.A.S. une large consultation pour connaître vos besoins

SOCIAL



*Claudie Ormeaux, adjointe au maire  
en charge de la vie sociale,  
des aînés et du C.C.A.S.*



**Être à l'écoute des administrés, recenser leurs souhaits et leurs besoins, c'est ce que l'on appelle la démocratie directe et participative. Dans cet esprit, le Centre communal d'action sociale (C.C.A.S.) a lancé depuis mi-octobre, une vaste enquête auprès de tous les nandéens de plus de 65 ans, qu'ils soient retraités ou pas.**

Ce questionnaire à destination des seniors distribué début novembre a fait l'objet d'une large communication, notamment sur le site Internet de la ville.

**Objectif de cette vaste opération : cerner les besoins et les attentes de cette tranche de population afin de lui offrir un meilleur service, au plus près de ses préoccupations.**

Comme le souligne Claudie Ormeaux, maire-adjointe et vice-présidente du C.C.A.S. : « Notre rôle est d'aider les habitants, notamment les plus vulnérables ou en difficulté, et de leur fournir le soutien de la collectivité dans le respect de leur anonymat et de leur vie privée ».

La consultation porte sur quantité de questions pratiques qui se posent à cette tranche d'âge : l'isolement, les difficultés de tous ordres, les demandes d'aides, le maintien à domicile, la mobilité mais aussi le soutien que souhaitent ceux que l'on appelle désormais « les aidants » dans les couples où l'un des deux est malade ou gravement handicapé.

Mais le questionnaire ne porte pas seulement sur les demandes d'aides. Il interroge aussi sur les offres généreuses de soutien : êtes-vous prêt à aider les autres ? « Il fonctionne à double sens et recense tous ceux qui sont prêts à donner de leur temps et à agir en bénévoles pour la communauté » précise Sabrina Brahimi, directrice du C.C.A.S.

Le projet : créer des réseaux d'entraide à partir de ces bonnes volontés. Une très large ambition donc.

## Des actions en partenariat

Ainsi que le souligne Claudie Ormeaux « le C.C.A.S. ne travaille pas seul. Il s'appuie sur l'expertise de plusieurs partenaires pour apporter des solutions : le club des aînés de Nandy ou bien des spécialistes de l'aide et du maintien à domicile ». L'adjointe au maire qui a déjà dépouillé plusieurs réponses, met l'accent par exemple sur la remise en route du service de portage de repas à domicile, en partenariat avec l'agglomération Grand Paris Sud, qui est apparu comme une nécessité durant cette seconde phase de la crise sanitaire.

« Certes les magasins d'alimentation sont ouverts, précise-t-elle, mais de nombreuses personnes vulnérables, souvent âgées ne souhaitent pas sortir et fréquenter les magasins : trop de risques ! C'est l'occasion de bénéficier d'un repas complet et équilibré ».

Cette grande enquête du C.C.A.S. est entrée dans sa phase « retour ». Les questionnaires seront étudiés jusqu'en début d'année 2021.

On entrera ensuite dans la phase « réponse ». À charge pour la municipalité et le C.C.A.S. de s'efforcer de fournir des solutions aux demandes des populations concernées. ■



# Avec le C.C.A.S., plus de 80 familles nandéennes aidées chaque année

**Pour faire face aux situations de précarité, toutes les communes de France disposent d'un C.C.A.S. (Centre communal d'action sociale) qui fonctionne comme un établissement public administratif. Il est présidé par le maire et est chargé de deux missions : l'instruction des dossiers d'aides prévues par la loi (aides légales) et la gestion du dispositif municipal d'aide à la population en difficultés (aides extra-légales).**

Petite ville paisible, Nandy n'en compte pas moins son lot de précarité et de difficultés, même si celles-ci peuvent passer inaperçues. Un phénomène qui s'est encore accentué avec la crise sanitaire que nous traversons ; crise qui a bien sûr apporté la maladie dans beaucoup de foyers et qui a amplifié les problèmes de chômage avec le ralentissement ou la fermeture de nombreuses entreprises.

Pour faire face à toutes ces situations, le C.C.A.S. de Nandy est géré par un conseil d'administration de 16 membres à parité entre élus et partenaires associatifs. Sa mission est de répondre à toutes les difficultés sociales, même ponctuelles, de la population, dès qu'elles se présentent : *« chaque Nandéen, en cas d'incident de parcours, peut bénéficier d'un accompagnement personnalisé, l'important est d'être réactif, précise Claudie Ormeaux, vice-présidente du C.C.A.S. ».*

Plus de 80 familles de la commune sont ainsi soutenues chaque année : familles monoparentales, personnes âgées ou en situation de handicap, citoyens frappés par la précarité subite ou ponctuelle. Cette solidarité est essentielle.

Les soutiens sont divers et sont attribués selon les besoins en fonction des ressources, des charges, et de la composition de la famille.

Les aides portent sur les factures d'eau, d'électricité ou de loyer et sont réglées directement aux organismes correspondants ; les bons alimentaires portent sur les besoins essentiels et peuvent être utilisés à l'épicerie sociale ou à Intermarché.

Ces aides restent ponctuelles, sont plafonnées et sont attribuées dans de strictes conditions de confidentialité. Elles peuvent aussi être suivies d'un accompagnement dans la durée en lien avec les partenaires institutionnels.

Il n'est toutefois pas toujours évident de repérer les situations précaires si les personnes ne se manifestent pas. C'est ce que l'on appelle les invisibles.

Chacun peut donc servir de relais pour indiquer telle ou telle situation de détresse qui aurait échappé aux radars du C.C.A.S. Comme le souligne Claudie Ormeaux : *« Ces aides ne sont pas toujours financières, ainsi que nous le constatons pendant ces périodes de confinement. Parfois il s'agit seulement d'un besoin d'écoute, de contact, d'un peu de présence humaine...*

*Nous sommes-là aussi pour ça ! ».* ■

Contact : C.C.A.S. ☎ 01 64 19 29 23  
ccas@nandy.fr

SOCIAL





# Restauration scolaire municipale

## Un nouveau partenaire pour bien manger, moins gaspiller et bien se porter !

SCOLAIRE



À partir du 4 janvier 2021, les restaurants scolaires de Nandy vont franchir une étape qualitative et gustative avec l'arrivée d'une nouvelle société de service pour l'élaboration et la fabrication des repas de restauration scolaire.

Le précédent prestataire étant arrivé en fin de contrat, la municipalité s'est jointe à l'agglomération Grand Paris Sud afin de négocier un nouveau marché pour mutualiser la restauration scolaire via un groupement de commande avec plusieurs communes voisines.

L'entreprise sélectionnée s'est fait un nom en privilégiant les filières bio, traçables et de proximité. Ses cuisines centrales sont d'ailleurs situées notamment à Corbeil et elle achemine les repas en liaison froide avec une flotte de véhicules dits « propres » (roulant au gaz). Une « mieux disance » en matière de respect des normes environnementales qui se vérifie aussi dans la qualité des mets qu'elle propose.

Ainsi, le nouveau cahier des charges ne manque pas d'atouts pour les jeunes gastronomes nandéens. **Les menus seront désormais constitués de 25% de produits bio**, labellisés et traçables dans le respect des saisonnalités de production. Une grande partie des légumes provient notamment du plateau de Bière (au sud de Melun) réputé pour la qualité de ses maraichages. « *L'ambition est de fournir des repas préparés « comme à la maison » pour le bien-être des enfants, leur santé, leur éducation au goût, mais aussi pour la réduction du gaspillage*

*alimentaire. Une bonne assiette est en général une assiette savourée entièrement... et qui ne finit pas à la poubelle. Pour cette raison d'ailleurs, la composition de chaque menu a été repensée avec désormais 4 composants pour les élèves des maternelles et 5 composants pour leurs aînés des élémentaires. Le principe de ce rééquilibrage est d'apporter les mêmes éléments nutritifs (vitamines, fibres et protéines...) dans moins de plats successifs mais avec une meilleure répartition dans chacun d'eux »* souligne Christelle Jousset-Lainé, Directrice générale des services.

Dans un esprit « éco-responsable », **tables de tri sélectif des déchets et barquettes alimentaires 100% compostables et biodégradables**, seront aussi au menu de la nouvelle formule nandéenne. Le 4 janvier, la nouvelle loi Egalim fera également son entrée dans les trois restaurants scolaires de Nandy. Cette loi pour une alimentation saine durable et accessible à tous, impose un menu végétarien hebdomadaire, des produits bio et une lutte anti-gaspi dans la restauration collective.

Cette nouvelle formule de restauration scolaire a été validée par les associations de parents d'élèves de la commune et se fera sans augmentation des tarifs. ■



# L'agglo soutient les petits commerçants

**En cette période de crise sanitaire, Grand Paris Sud a souhaité compléter les mesures de l'État en apportant son soutien aux petits commerçants.**

Un soutien qui s'est manifesté dès la période de confinement à travers une page "Aidons nos commerçants !", consultable sur le site Internet de Grand Paris Sud. Outre le détail des aides auxquelles les commerces peuvent prétendre, on y trouvait également un listing indiquant quels commerçants restaient ouverts avec leurs horaires et leurs coordonnées. Avec la réouverture de la plupart des enseignes, la mobilisation se poursuit, pour valoriser l'offre existante sur le territoire via une cartographie en ligne, agrémentée d'un moteur de recherche par ville et par activité, et la présentation des producteurs locaux de l'agglo. D'autant que certaines structures, comme les bars et les restaurants, restent fermés ou fonctionnent de manière adaptée. L'idée était aussi de faire connaître les commerces physiquement fermés, mais qui proposaient du clic & collecte ou un système équivalent, indique-t-on à l'agglomération. Nous avons réactualisé ces informations en lien avec les communes.

À Nandy, Reine Chetty, Le Papyrus (tabac-presse) souligne : « *Ce sont de très bonnes initiatives. Avec la pandémie, on sent que tout le monde cherche à faire quelque chose pour les petits commerçants. Tout ce qui peut nous faire connaître ou nous mettre en avant est bienvenu.* »

## Soutien et conseils

Dans un esprit d'information et de conseil, une réflexion a également été engagée avec les communes autour des outils numériques existants, mais aussi sur ceux qui pourraient être développés, plateforme marchande ou application de référencement des commerces. Des échanges qui ont pour but de favoriser une émulation afin que les expériences des uns profitent aux autres. Dans le cadre d'une réunion organisée en visio-conférence, d'autres communes ont manifesté leur intérêt pour cette réflexion. Ces démarches partenariales entre l'agglo et les communes vont se poursuivre avec comme objectif le soutien à ces acteurs essentiels pour la vie et l'animation du territoire. ■



ACTUALITÉ  
de l'Agglo



# Malgré la Covid 19, les associations nandéennes s'adaptent et rivalisent d'idées

## ASSOCIATIONS Infos



**La pandémie a vraiment changé nos modes de vie ; ce n'est pas rien de le dire ! Malgré ces bouleversements, les associations nandéennes ont décidé de réagir en s'adaptant.**

Elles rivalisent d'ingéniosité et d'innovations pour permettre à leurs adhérents de poursuivre leurs activités préférées. En attendant le retour à la normale...

Les professeurs du **Théâtre de l'Odysée** ont eu la bonne idée de demander aux ados de réaliser des vidéos (WhatsApp) sur des thèmes de leur choix exprimant des émotions diverses (joie, colère, peur...). Une façon de dire ce qu'ils ressentent, en gardant le contact... virtuel.

De son côté, **Sénart Polyglotte**, qui, d'ordinaire organise des rencontres linguistiques à la médiathèque Marguerite-Yourcenar, a mis en place depuis mars dernier, des salons de discussion (Jitsi Meet). Une astuce pour poursuivre les conversations en diverses langues. Ils permettent aux participants de se retrouver les samedis entre 15h et 17h et sont en libre accès H24.

Le **Secours Populaire Français** est toujours ouvert avec des mesures très strictes qui ont contraint de limiter les actions et de supprimer le spectacle de Noël ! Cependant le « Secours pop » reste ouvert le mardi et le jeudi pour recevoir les familles. La boutique de la solidarité fonctionne le jeudi avec un grand choix de vêtements pour tous et des idées de cadeaux pour Noël.

Autour des billards du **BCN**, les conditions imposées par la crise sanitaire ont été jugées trop contraignantes. Malgré cela, de nouveaux adhérents sont venus et espèrent rejouer bientôt selon un calendrier 2021 réorganisé.

Lors du 1<sup>er</sup> confinement, l'**ASN yoga** avait organisé des visios : Katia et Mary proposaient des cours en audio et des tutos sur des dessins. Cette fois, avec Zoom, elles assurent des séances de 1h30. Un plaisir de pratiquer le Lotus même derrière un écran.

Du côté des tatamis, le **judo** a mis en place des cours sur Zoom aux horaires habituels. Les professeurs y proposent des remises en forme, des exercices techniques qui surtout, permettent de maintenir un lien avec les adhérents.

Pour l'**ASN Fitness**, les cours continuent sur Zoom, avec les profs supermotivés, 2 à 3 fois par semaine. De nombreux adhérents sont au rendez-vous et peuvent pratiquer leurs activités préférées : cardio, renforcement musculaire, pilates et stretching...

L'association **Nandy Ka Dansé** a lancé ses cours en visio sur Zoom afin de continuer partiellement ses activités. Si les cours de danse et de renforcement musculaire sont assurés, ceux de musique sont suspendus jusqu'à nouvel ordre.

L'association **A.E.S** (Apprendre et Entreprendre Solidaire) s'investit pour atténuer les effets de la crise sur le lien famille-école (ateliers en distanciel pour les parents, classes virtuelles pour accompagner à la scolarité du CP à la terminale). Un relais efficace entre les enseignants et les familles. Des groupes WhatsApp bilingues et une chaîne YouTube (145 familles) ont été lancés pour communiquer en plusieurs langues. Les protocoles sanitaires mis en place dans les établissements ont été traduits sous forme audio-explicative. Toutes ces actions sont entièrement gratuites (avec le soutien de la Région Île-de-France). ■





# Repair café et Nandynamites font bon ménage au centre social Atout âge

**Le Repair café de Nandy a été créé en 2012 et se réunit chaque premier samedi du mois de 14 à 17h30 au centre social Atout âge pour accueillir ses « clients », accompagné du club des motards de Nandy.**

Repair café est l'un des nombreux maillons d'un réseau d'entraide mondiale né en Hollande. Son principe équitable est simple : « rien ne se jette, tout se répare ! »... il suffit juste de tomber sur la bonne personne-ressource. Et au « Repair » de Nandy, elles ne manquent pas ! Vous avez un souci avec votre ordinateur, votre imprimante, votre tondeuse, votre vélo, votre grille-pain ? Vous pouvez passer au Repair café et si la panne n'est pas trop grave : « on vous le répare ! »... gratuitement. En fait, on donne ce que l'on veut ! Comme le souligne le président du Repair de Nandy, Didier Labrosse : « C'est ce qu'on appelle de l'économie solidaire, un réseau international d'entraide et de savoir. C'est à la fois bon pour la planète et aussi pour le porte-monnaie ». Ce S.A.V. d'un genre tout particulier réduit les déchets, limite l'hyper-consommation, économise les ressources et crée du lien social en rapprochant les gens. Tout le monde est satisfait : « Surtout lorsque l'on sauve un vieux jouet, un train électrique, un ours en peluche... tout ce qui représente un patrimoine affectif » souligne Didier Labrosse. Que demander de plus ? À Nandy, cinq bénévoles spécialisés s'efforcent de dépanner ce que les habitants leur amènent. Dans la limite des compétences, de l'outillage et du stock de pièces disponibles.

Ils sont accompagnés depuis quelque temps par les membres de **Nandynamites**, le club des motards de la ville présidé par Philippe Martinet. Eux, bien-sûr, interviennent plutôt sur les pannes-machines et font aussi profiter de leur expérience et de leur réseau de motocyclistes chevronnés. On le sait le monde de la moto fonctionne beaucoup sur le bouche-à-oreille et les « bons plans ». Le club créé en 1996 regroupe une vingtaine de mordus du guidon, âgés de 35 à 65 ans (avec un quart de femmes pilotes) et dont les machines vont du roadster au gros cube de 1600cc. Le club propose essentiellement des balades et des sorties découvertes... quand le confinement ne vient pas lui mettre des bâtons dans les roues. Il propose également un accompagnement des débutants dans la maîtrise de la maniabilité des deux-roues et des conseils en matière de sécurité routière. Comme le souligne Philippe Martinet « Il faut inciter à l'aisance au guidon et à perfectionner sa conduite. On en apprend tous les jours et on n'en finit pas de devenir un bon motard : c'est tout l'intérêt d'un club où l'on retrouve des gens d'expérience ! De façon ludique les Nandynamites peuvent proposer des parcours en gymkhana pour se faire la main ».

Les réparations se font uniquement sur place et le meilleur accueil vous y sera réservé ! ■

ASSOCIATIONS  
Infos



**TRIBUNE**  
*Libre***Groupe Nandy Vitalité (26 sièges)**

L'école est un des piliers fondamentaux de notre construction et de notre pacte républicain. Sanctuaire des apprentissages, de la transmission de la connaissance et du savoir, de l'édification citoyenne, elle est le lieu où l'ensemble des différences s'assemble : différence d'origines, de noms, de culture, de coutume, de religions, sociale aussi. Elle est le lieu où l'on apprend à se connaître, à se comprendre, à se respecter, à partager, à se faire confiance et vivre ensemble.

En cela, nous réaffirmons notre reconnaissance républicaine aux enseignant(e)s qui ont à cœur avec compétence, générosité, écoute et patience, de donner à nos enfants les clés et la chance pour réussir.

Parce que la République est multiple, métissée de par son parcours, elle est une incitation continue au respect de l'autre, avec davantage de pondération et de modération. Elle nous enseigne et nous invite à l'humilité, au respect des différences et à la recherche permanente d'équilibre pour un même passeport, pour tous, en matière de libertés.

Cette liberté nous dit aussi que l'on peut travailler ensemble, s'entraider, être plus fraternel. C'est aussi cela la fraternité, appartenir à la même collectivité, celle d'un pays, celle de la ville de Nandy et vouloir être solidaire les uns des autres. C'est en ce sens que nous proposerons de poursuivre nos actions dans le cadre du budget 2021.

En cette fin d'année bousculée à plus d'un titre, prenez soin de vous et de vos familles.

**G. MASSAMBA - Groupe Majoritaire**

**Groupe Nandy pour tous (3 sièges)****FAVORISER L'ÉGALITÉ ET LA LIBERTÉ DANS NOTRE DÉMOCRATIE FRANÇAISE**

Le revenu universel favoriserait l'égalité et la liberté dans la mesure où chaque individu recevrait le même montant et pourrait décider d'y ajouter d'autres revenus, en travaillant par exemple. Cette mesure pourrait aussi améliorer la flexibilité du marché du travail en réduisant les trappes d'inactivité. De plus, un revenu de base améliorerait les conditions de travail des employés pouvant davantage négocier leur salaire et pourrait favoriser l'indépendance économique des femmes au foyer. Enfin, il pourrait aider dans la lutte contre le chômage en encourageant l'entrepreneuriat : le revenu universel pourrait favoriser la mise en œuvre de projets dont la rentabilité est incertaine ou ne s'observe que sur le long terme, comme la création d'entreprises.

**P. KATAKO**



# Découvrez 2 coups de cœur

Tous disponibles à la bibliothèque de Nandy!

## A "Merveilleuse nature"

de Nathalie Béreau et Michaël Cailloux  
(Éd. Thierry Magnier)

À chaque mois sa double page et son univers ! L'artiste Michaël Cailloux a imaginé 12 tableaux oniriques et singuliers fourmillant de détails et de motifs. Un fabuleux cherche et trouve de Nathalie Béreau et Michaël Cailloux, comme un véritable livre d'artiste

## B "La Proie"

de Philippe Arnaud (Éd. Sarbacane)

Roman pour grands ados et (jeunes) adultes, la Proie de Philippe Arnaud fait partie de ces livres remplis d'émotions, qu'on ne peut lâcher malgré l'horreur et le trop-plein de sentiments qui nous submerge.

Anthéa sent si souvent qu'il faudrait fuir. Fuir les manœuvres des garçons que sa beauté fascine. Fuir les humiliations de l'école, la violence des adultes. Et ce couple de Blancs qui veut l'emmener avec elle en France, si loin du Cameroun... sont-ils vraiment la chance qu'imaginent ses parents ? En vérité, Anthéa ne demandait rien d'autre que vivre chez elle, dans son pays. Travailler la terre, conter aux enfants les histoires de son village, rire avec Diane du monde des adultes. Quand l'étau se resserre, il ne lui reste plus pour l'aider à survivre - et à se battre - qu'une ombre familière dans ses rêves. Et le souvenir d'un garçon qui l'aimait.



A

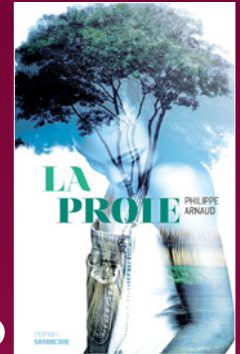

B

### QUELQUES NOUVELLES RÈGLES

**HORAIRES :** Mardi, vendredi 15h-18h.  
Mercredi, samedi 10h-12h30/14h-18h.

Possibilité de réserver 5 documents par abonné via notre portail.

Port du masque obligatoire pour adultes et enfants à partir de 11 ans.

Utilisation du gel hydroalcoolique mis à disposition dès l'entrée.



**DÉCOUVREZ**  
Livres, jeux...

# Découvrez 2 jeux

Tous disponibles à la ludothèque de Nandy!

12+  
ans



## Fiesta de los Muertos

À partir de 12 ans - 4 à 8 joueurs  
Durée 15 min. - Éditeur : Oldchap Games

Vous voici le 2 novembre et c'est la Fiesta de los Muertos. En ce jour sacré, les morts sont de retour ! Et les morts n'ont peur que d'une chose : que l'on ne se souvienne plus d'eux. En effet, tant qu'on pense à lui, un mort n'est jamais vraiment mort, mais si on l'oublie... alors il erre pour l'éternité !

Saurez-vous vous souvenir de tous les défunts présents ce soir ? Bonne chance, ou plutôt « Buean suerte » ! Fiesta de los Muertos est un jeu coopératif durant lequel les joueurs vont devoir retrouver chaque personnage défunt présent lors de la partie.

4+  
ans



## Marmite du beau temps

À partir de 4 ans - 1 à 4 joueurs  
Durée 10 minutes - Éditeur : Haba

Tous les jours, le marmiton de la météo et la corneille concoctent ensemble la météo ! Mais lorsque le marmiton s'absente, la corneille doit se débrouiller toute seule et a besoin de votre aide. Un peu de chance au dé et une bonne mémoire vous permettront de réunir les ingrédients nécessaires à vos trois recettes et ainsi de remplir la marmite. Si vous y parvenez avant que le marmiton ne rentre, vous gagnez la partie tous ensemble !

La Marmite du beau temps est un jeu de courses et de mémoire coopératif.

### ACCUEIL DES - DE 3 ANS

Lundi 10h15-11h30 + mercredi et vendredi : 8h45-10h ou 10h15-11h30 (sur réservation et inscription obligatoire)

### ACCUEIL TOUS PUBLICS

Mercredi 15h-18h et samedi 10h-12h30 (2 essais possibles avant inscription)

### NOUVEAUTÉ

Accueil SENIORS mardi 14h-16h30

### QUELQUES NOUVELLES RÈGLES

Lavage des mains obligatoire dès l'entrée, port du masque obligatoire à partir de 11 ans, les enfants de moins de 11 ans doivent être accompagnés d'un adulte





# votre **AGENDA** pour l'hiver

**En raison de la crise sanitaire,  
aucune manifestation  
n'est programmée à ce jour.**

**TENEZ-VOUS INFORMÉ !**

**Le site internet de la ville est  
mis à jour en temps réel.  
Consultez-le régulièrement  
pour connaître l'actualité de la ville.**

## DÉCEMBRE 2020 à MARS 2021

### **VENDREDI 8 et 22 JANVIER**

**LE COIN DES BOUT'CHOUX** - de 9h30 à 11h

Espace de jeux pour les 0/3 ans.  
Parents nandéens et leurs enfants.

→ **Lieu** : Espace Atout âge - Rue du Stade

→ **Contact** : ☎ 01 60 63 62 93

### **LUNDI 25 JANVIER**

**CONSEIL MUNICIPAL** - à 20h30

→ **Lieu** : Salle la Bergerie

→ **Contact** : ☎ 01 64 19 29 29

### **VENDREDI 5 ET 16 FEVRIER**

**LE COIN DES BOUT'CHOUX** - de 9h30 à 11h

Espace de jeux pour les 0/3 ans.  
Parents nandéens et leurs enfants.

→ **Lieu** : Espace Atout âge - Rue du Stade

→ **Contact** : ☎ 01 60 63 62 93

### **MERCREDI 3 MARS**

**DON DU SANG** - de 15h à 20h

Collecte organisée par l'Établissement Français du Sang.

→ **Lieu** : La Bergerie - 1 rue d'Arqueil

→ **Contact** : Association pour le don de sang bénévole  
de Cesson, Vert-Saint-Denis et Nandy - ☎ 06 18 44 57 37

### **VENDREDI 5 ET 19 MARS**

**LE COIN DES BOUT'CHOUX** - de 9h30 à 11h

Espace de jeux pour les 0/3 ans  
Parents nandéens et leurs enfants.

→ **Lieu** : Espace Atout âge - Rue du Stade

→ **Contact** : ☎ 01 60 63 62 93

### **LUNDI 22 MARS**

**CONSEIL MUNICIPAL** - à 20h30

→ **Lieu** : Salle la Bergerie

→ **Contact** : ☎ 01 64 19 29 29

**Retrouvez l'équipe du centre social Atout âge  
tous les jeudis**

**MARCHE EN FORÊT** - de 9h30 à 11h

→ **Lieu** : Espace Atout âge - Rue du Stade

→ **Contact** : ☎ 01 60 63 62 93

**René Réthoré, Maire  
et le Conseil Municipal  
vous souhaitent de**

**Joyeuses  
FÊTES**



**Ville de Nandy**  
[www.nandy.fr](http://www.nandy.fr)