

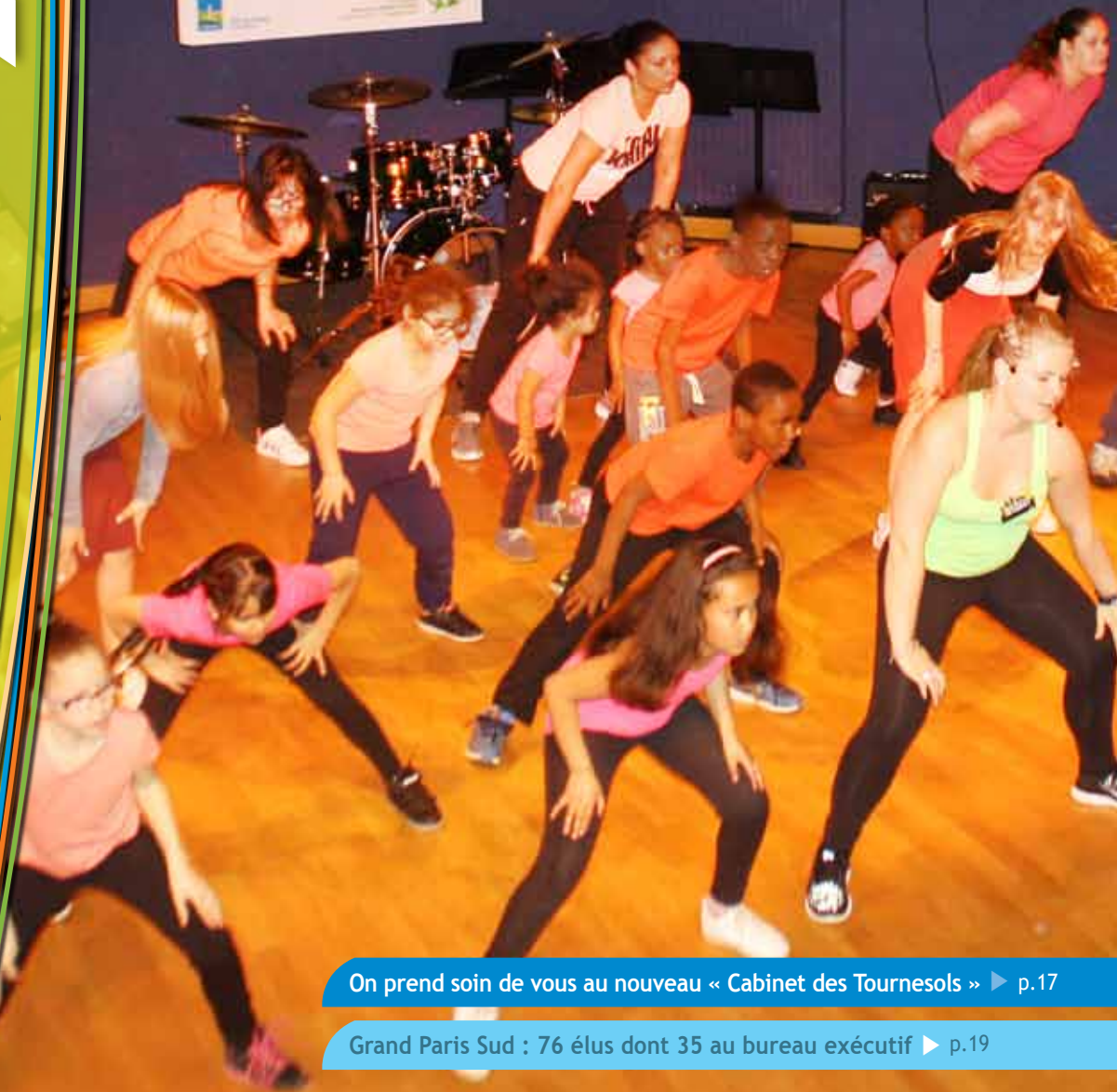

Une jeunesse nandéenne qui bouge !

nandy infos

Juin - juillet- août 2016



On prend soin de vous au nouveau « Cabinet des Tournesols » ► p.17

Grand Paris Sud : 76 élus dont 35 au bureau exécutif ► p.19

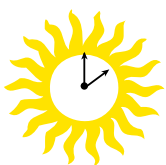

Horaires d'été de la Mairie et des services municipaux

La mairie et ses services aménagent leurs horaires pour la période estivale.

LA MAIRIE VOUS ACCUEILLE AUX HORAIRES SUIVANTS du 16 juillet au 13 août

Lundi, mercredi et jeudi : de 14h à 17h - Mardi et vendredi : de 9h à 12h et de 14h à 17h

L'accueil téléphonique se fait du lundi au vendredi : de 9h à 12h et de 13h30 à 17h

FERMETURE DES SERVICES MUNICIPAUX SUR LA PÉRIODE ESTIVALE

- **La Mairie** : les samedis 16, 23 et 30 juillet et les samedis 6 et 13 août
- **La Halte-jeux** : du 6 juillet au 7 septembre
- **Le Centre social** (Atout âge - Club) : du 16 août au 3 septembre
- **Le Centre de loisirs** : le mercredi 31 août matin et le jeudi 1^{er} septembre (accueil du matin)
- **La Ludothèque** : du 1^{er} août au 10 septembre
- **La bibliothèque** : le samedi 26 juillet

Contact : 01 64 19 29 29 - accueil@nandy.fr

HORAIRES D'ÉTÉ du 5 juillet au 27 août

■ La bibliothèque

Mercredi : de 9h30 à 12h30 et de 13h30 à 18h30 - Samedi : de 9h30 à 12h30

Retrouvez l'équipe de la bibliothèque sur Jardin d'été (du 21 juillet au 11 août)

les jeudis de 15h à 18h30 (école Les Bois).

Reprise des horaires habituels le mardi 30 août.

Contact : 01 60 63 36 23 - bibliotheque@nandy.fr

Découvrez
tout le programme
des activités
pour les petits
et pour les grands
dans le
Carnet d'été 2016 !

Il est distribué dans les boîtes
aux lettres nandéennes,
disponible à l'accueil de la mairie
et également téléchargeable
sur www.nandy.fr



Budget 2016 :

un vote quasi unanime

Les temps sont durs mais grâce à une gestion serrée et aux efforts de tous, nous avons pu dégager des marges suffisantes pour faire face à la baisse des dotations de l'État et des conseils départemental et régional. La masse salariale est contenue, le budget de fonctionnement est stable, les subventions aux associations sont globalement maintenues voire augmentées, les taux des impôts communaux ne sont pas modifiés et sans faire d'emprunt, le budget d'investissement net est triplé passant de 950 000 € en 2015 à 2,27 millions d'euros en 2016. Le budget 2016 en dépenses et recettes a été voté par tous les conseillers municipaux (moins une abstention).

Comme il avait été proposé, nous hébergeons dans la maison des services techniques, deux familles de réfugiés syriens venus d'Alep. Ils sont pris en charge par l'État et par les associations caritatives, la commune mettant à disposition ce lieu à titre temporaire.

La communauté d'agglomération Grand Paris Sud est installée depuis le 14 mars dernier. Toutes les communes sont associées à l'exécutif et le budget de l'agglomération a été voté à l'unanimité. Dans un esprit consensuel et créatif, j'agirai pour que Nandy tienne toute sa place et puisse se développer de façon harmonieuse au sein de cette nouvelle agglomération.

Bel été à tous



Le maire
René Réthoré

Sommaire

03 **Edito**

04 **Infos pratiques - Carnet**

06 **Vous y étiez...**

Côté loisirs...

- Atelier 10 doigts
- Marché d'Art et d'Artisanat d'Art
- Concours de pêche
- Chasse aux œufs
- Viens exprimer tes talents !
- Soirée jeux
- Exposition photo « Minimalisme »

Côté culture...

- Marmite à Mots
- Graines de lecteurs
- Festival de chansons Tintinnabule
- Café polyglotte
- Expo « ciel » à la bibliothèque

Clin d'œil...

- Repair café
- Journée de ramassage des déchets
- Grand Paris Sud
- Cérémonie citoyenne
- Cérémonie de commémoration

Elles y étaient...

- Roses des sables 2016

Côté sport...

- Marathon de Sénart
- 8^e Cross Inter-écoles

10 **Actualité** • Budget 2016

12 **Dossier** • Jeunesse

16 **La Mairie vous informe**

- CCAS
- Cabinet des Tournesols

18 **Environnement**

- Végétalisation du cimetière

19 **Actualité de l'Agglo**

- Grand Paris Sud : 76 élus

20 **Découvrez** • Livres, jeux

21 **La Vie des associations**

- ASN Athlé-Jeunes
- La jeunesse nandéenne fête le rugby

22 **Tribune libre...**

23 **Agenda** • Juin/juillet/août

24 **Sorties**



Ville de Nandy
Agglomération de Sénart
9 Place de la Mairie - 77176 Nandy
01 64 19 29 29
communication@nandy.fr



www.nandy.fr



Directeur de la Publication : René Réthoré
Rédaction : The Gobeliers - Cédric Riot - Mairie de Nandy
Création et mise en page :  01 60 74 33 84
Photogravure impression : 
Papier PEFC
Dépôt légal : Juin 2016 - 2500 exemplaires



Notez bien...



Rendez-vous samedi 25 juin de 17h à 23h30 !

Le Conservatoire, la Bibliothèque de Nandy, la Classe Orchestre du Collège Robert Buron et l'Harmonie « Vents du Sud » vous donnent rendez-vous, samedi 25 juin de 17h à 23h30 au Parc de la Bibliothèque, 1 rue Neuve, pour fêter la musique.

Au programme : à partir de 20h, l'orchestre CAP MUSIC vous garantit le savoir-faire d'un Grand Orchestre, un répertoire 100% dansant et une ambiance sans égale.

Buvette et restauration sur place par Nandy Sénart Animation. Tables et bancs mis à disposition pour pique niquer ! *Tout public - Entrée libre*

Contact : Conservatoire - 01 64 41 73 36

Opération Tranquillité Vacances



Inscrivez-vous en ligne ou en mairie

L'« Opération Tranquillité Vacances » (OTV) consiste à faire surveiller de son domicile lors de son absence, par la Police Municipale. L'été est une période propice aux infractions, n'hésitez pas à profiter de ce service gratuit !

Ainsi, de façon périodique, l'OTV est mise en place et déclenchée à l'occasion de vos vacances, d'une durée d'une semaine minimum et de deux mois maximum. Après avoir signalé vos dates sur le formulaire, la validation et l'enregistrement par les services municipaux, vous pourrez quitter Nandy tranquillement car la Police Municipale réalisera des rondes quotidiennes.

Pour obtenir le formulaire : téléchargez le bulletin sur le site internet de la commune (www.nandy.fr), ou demandez-le à l'accueil de la mairie ou **remplissez-le directement en ligne.**

A savoir : les demandes d'OTV sont faxées à la Police Nationale.

Les autres contacts :

Commissariat de Moissy-Cramayel (joignable 24h/24 et 7j/7) : 01 64 13 50 00

Commissariat subdivisionnaire de la Police Nationale de Savigny-le-Temple : 01 64 19 24 05

Police Municipale de Nandy : 06 08 05 46 61

Plan canicule

Faites-vous connaître !

En prévention d'une éventuelle canicule cet été, la Ville constitue un registre nominatif des personnes qui souhaiteraient être régulièrement suivies et visitées en période de grande chaleur (les personnes âgées de 65 ans et plus, les personnes de 60 ans et plus inaptes au travail résidant à leur domicile, les personnes handicapées isolées).

Si vous souhaitez bénéficier du dispositif, il vous est demandé :

- soit de compléter le formulaire et le retourner en Mairie, à l'attention de Monsieur le Maire
- soit d'appeler la Police Municipale au 06 08 05 46 61

Des formulaires supplémentaires sont à votre disposition à l'accueil de la Mairie.

ATTENTION :

Les informations ainsi collectées seront bien évidemment strictement confidentielles.

La municipalité n'a ici d'autre préoccupation que celle de prendre en compte toutes les personnes isolées.

Nuisances sonores

Respectez vos voisins !



Avec le rallongement de la durée du jour, il est important de ne pas produire de nuisances sonores intempestives qui occasionnent une gêne pour votre voisinage.

Pour rappel, les bruits commis la nuit, entre 22h et 7h, sont caractérisés de tapage nocturne.

En journée, ces bruits de comportement (instrument de musique, outil de bricolage...) peuvent causer un trouble anormal de voisinage.

À savoir : les nuisances olfactives (barbecue, ordures..) peuvent aussi constituer un trouble anormal de voisinage.

Ces désagréments peuvent constituer des infractions répréhensibles par la loi.

Faites preuve de civisme et de bon sens pour que chacun profite d'un bel été sans nuisances !

Horaires autorisés : du lundi au vendredi de 7h à 19h - les samedis de 9h à 12h et de 15h à 19h - les dimanches et jours fériés de 10h à 12h.

Forum des associations

Le Forum des Associations se déroulera le **samedi 3 septembre de 11h à 17h**, au Gymnase des 18 Sous. Les associations nandéennes (sportives, culturelles, caritatives) présenteront leurs différentes activités avec des démonstrations tout au long de l'après-midi. En parallèle, les inscriptions et réservations seront possibles pour la brocante d'automne du dimanche 25 septembre.

Contact : 01 64 19 29 29 - mairie@nandy.fr

Brocante de septembre

La brocante d'automne aura lieu le **dimanche 25 septembre de 8h à 18h**, dans les rues du bourg. Réservation des emplacements possible lors du Forum des Associations du samedi 3 septembre.

Contact : 01 64 19 29 29 - mairie@nandy.fr

Attention au frelon asiatique !

Violent prédateur des abeilles, arrivé d'Asie du Sud-Est, le frelon asiatique est également dangereux pour l'homme. Contrairement au frelon européen, **il attaque et pique dès lors que l'on s'approche des nids... même par inadvertance.**



Un frelon asiatique se sent menacé s'il ressent de fortes vibrations (branches remuées, marche sur toiture, ouverture de porte bruyante), s'il entend un bruit important (tondeuse, moto, taille haie thermique) ou si une personne passe trop proche de son nid.

Si vous repérez une ruche de frelons asiatiques, ne la détruisez surtout pas vous-même. Signalez sa présence à la commune et contactez une entreprise spécialisée pour la faire détruire.

Un radar mobile pour une meilleure sécurité

Gare aux excès ! Dans le cadre du plan de lutte contre la vitesse excessive, la ville de Nandy vient d'acquérir un radar mobile qui permettra aux policiers municipaux de verbaliser les chauffards quelle que soit la route qu'ils emprunteront en ville.

Une première campagne de contrôles sans verbalisation a commencé et se déroulera jusqu'au 1^{er} juillet. Cette période d'essai permet à la police municipale de sensibiliser les conducteurs en faible excès de vitesse (un seuil de tolérance acceptable étant pratiqué).

«*Le but premier est de faire ralentir, pas de verbaliser*» annonce Thierry Jacquemard, responsable de la police municipale. «*De plus, on ne se cache pas ! On ne piège donc pas les gens.*» Ajoute-t-il.

Carnet

Naissances

La ville de Nandy félicite les heureux parents de tous ces bébés récemment nés

Nathan MARCHAL né le 2 février à Corbeil-Essonnes

Johann JARDIN né le 17 février Melun

Sasha BALLET né le 26 février à Quincy-Sous-Sénart

Elia MORELIS née le 27 mars à Saint-Maurice

Lola GERBER HASNAOUI née le 24 avril à Corbeil-Essonnes

Karréa LUSALA NSONGANI née le 10 mai à Nanterre

Mariages

La ville de Nandy adresse tous ses vœux de bonheur à ses jeunes mariés

Anthony BÉOUTIS et Sonia ANGELOSANTO le 19 mars

Emmanuel HENRY et Karen Lee JUANSON ANGELES le 2 avril

Macello CHILLÉ et Lucie LECONTE le 23 avril

Etienne-Boris WASSER et Enora MANSOUR le 7 mai

MACHADO Rémy et PERRUCHET Aurélie le 21 mai

Décès

La ville présente ses plus sincères condoléances aux familles et proches des personnes qui nous ont quittés

Jean-luc BRETTELLE le 24 avril à Melun

Marcel RONCIN le 4 mai à Melun

Artisan nandéen

■ Christophe GILBERT

Photographe indépendant

47 chemin des Héliotropes
77176 Nandy

Contact : 06 76 80 99 14
www.1life-pictures.com



Côté loisirs...

A L'**Atelier 10 doigts** de la bibliothèque est l'occasion pour les jeunes vacanciers de démontrer tout leur potentiel manuel ! 24/02

B Le **Marché d'Art et d'Artisanat d'Art** à la Bergerie, organisé par l'Alliance des Arts a connu un franc succès. Exposants et badauds furent plus que ravis. 19-20/03

C Ils sont toujours réputés en Seine-et-Marne et même au-delà du département, les **Concours de pêche** organisés par l'Amicale de Pêche Nandéenne font se déplacer les pêcheurs les plus assidus. 28/03, 10/04 et 5/05

D La Chasse aux œufs organisée par **Nandy Sénart Animation** a été prise d'assaut par les jeunes nandéens. Les cloches avaient choisi le parc de la bibliothèque ! Au programme également, de la sculpture de ballon, un atelier de maquillage et de la pêche à la ligne. 2/04



VIENS EXPRIMER TES TALENTS !



Et si un nandéen, jeune ou moins jeune, révélait un... incroyable talent ? Pour l'exposer au plus grand nombre, les talents en devenir sont montés sur la scène du Conservatoire, le temps d'un show intitulé « Viens exprimer tes talents sur scène » 15/04





La ludothèque fait toujours le plein pour sa **Soirée jeux** trimestrielle. L'occasion de passer une agréable soirée en famille, entre amis ou entre voisins... de table. 8/04



L'**exposition photo intitulé sobrement « Minimalisme »**, réalisée par le Collectif Photo de Sénart à la Bergerie a permis aux visiteurs de voyager, s'interroger, réfléchir à travers les nombreux clichés présentés. 8 au 23/04

Côté culture...



A



B



D



vous y étiez...



C



E

A A la bibliothèque municipale, la **Marmite à Mots** était en ébullition. Les jeunes nandéens ont pratiqué des jeux d'écriture autour de contes, avant un goûter bien mérité ! 2/03

B Dans le cadre de l'opération **Graines de lecteurs** un album a été offert par la bibliothèque municipale à tous les enfants entrant en première année de maternelle et scolarisés sur la commune. Les équipes enseignantes des écoles maternelles du Balory, Villemur et des Bois étaient de la partie. 12/03 et 9/04

C Le **Festival de chansons pour l'Enfance Tintinnabule** s'est arrêté, cette année encore à Nandy. Alain Schneider, un des plus grands auteurs/compositeurs/interprètes jeune public a ravi le public massé au Conservatoire. 20/03

D C'est toujours un plaisir que d'apprendre une langue étrangère tout en buvant un thé ou un café avec l'association « Sénart Polyglotte ». Le succès du **Café polyglotte** ne se dément pas 2/04

E Une nouvelle fois, le collectif photographique de Nandy-Sénart a conquis le public avec cette superbe **expo « ciel »** à la bibliothèque.

Clin d'œil.

vous y étiez...
vous y étiez...
vous y étiez...



A



B



C



D

A C'est un peu l'inventaire à la Prévert, le **Repair café** ! L'échange et la satisfaction de donner une seconde vie à un objet ne font que renforcer le caractère convivial du concept. 12/03, 2/04

B **Journée de ramassage des déchets** : avec pas moins de 150 participants, c'est l'équivalent de 3 grosses poubelles containers de plastique, mégots, papier, verre et des objets plus volumineux comme des pneus, cabanes à chat... qui ont été ramassés. 9/04

C Beaucoup de monde au Théâtre-Sénart pour le lancement de la nouvelle intercommunalité **Grand Paris Sud**. Francis Chouat, président et Michel Bisson, président-délégué et 1^{er} vice-président ont évoqué les enjeux de ce nouveau territoire. 31/05

D Les jeunes nandéens en âge de voter, inscrits récemment sur les listes électorales, ont reçu solennellement leur carte d'électeur dans le cadre d'une **Cérémonie citoyenne**, où les élus nandéens leur ont rappelé leurs droits et devoirs de citoyen. 2/04

Dépôt de gerbe, recueillement, pour les anciens combattants, les élus, le député Olivier Faure, les habitants et enfants présents à la **Cérémonie de commémoration de la fin officielle de la seconde guerre mondiale**. 8/05



Elles y étaient...

Trophée Roses des sables 2016 (du 13 septembre au 23 octobre)

Véronique repart sur la route du Trophée Roses des Sables et versera à l'arrivée 4 000€ (1€ par km) à l'association LE CANCER DU SEIN, PARLONS-EN ! Elle et sa coéquipière apporteront du matériel scolaire, médical et des produits d'hygiène.



vous y étiez...

Côté sport...

A Les nandéens ont encouragé par leurs applaudissements - et par l'aide des bénévoles engagés comme chaque année - les athlètes du **Marathon de Séniart**. Un succès populaire, pour cette course, dont la notoriété est grandissante. 1/05

B Le **8^e Cross Inter-écoles** a connu un beau succès, avec plus de 600 jeunes coureurs au départ, issus des trois groupes scolaires de la commune. C'est toujours enthousiasmant de voir cette jeunesse en plein effort. Merci également au corps professoral et aux bénévoles, sans qui ce cross ne pourrait se dérouler. 9/05



Un budget 2016 maîtrisé mais ambitieux en investissement

Dans une conjoncture économique qui demeure compliquée pour les collectivités locales avec pour cause la diminution des dotations de l'État, le budget 2016 de la commune se veut énergique. Il a été adopté par tous les conseillers municipaux, sauf une abstention.

Lors de la présentation du budget en conseil avant le vote, le Maire, René Réthoré, a rappelé les orientations prises lors du Débat d'Orientations Budgétaires de mars dernier, à savoir ne pas augmenter les impôts, stabiliser la masse salariale, préserver les services aux usagers, maintenir les subventions aux associations, améliorer la trésorerie et financer un vaste programme d'investissement.

Si le budget est contraint, il est à signaler que les résultats du compte administratif sont positifs. Sur l'exercice 2015, un excédent net de 736 083 € a été réalisé grâce à la maîtrise des dépenses sur les comptes de fonctionnement, et au concours de l'agglomération sur la partie investissement.

1- Un budget de fonctionnement contrôlé

Le budget de fonctionnement de la commune pour 2016 est de 8 394 770 €. Comme son nom l'indique, il permet à la commune de « fonctionner » au quotidien à travers ses services, à ses équipements, pour satisfaire les besoins de la population.

LES RECETTES PROVIENNENT DE :

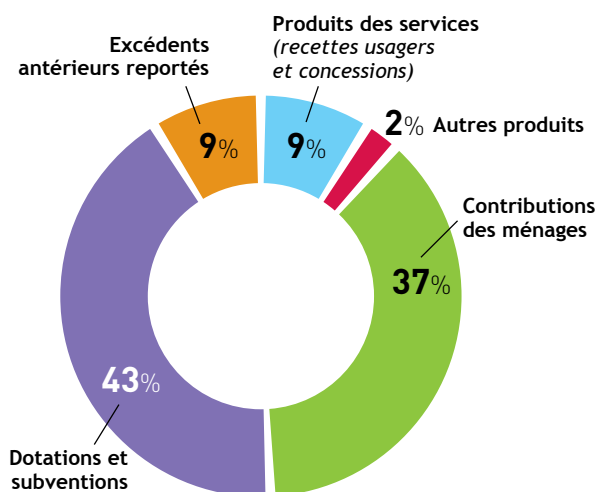

LES DÉPENSES DE FONCTIONNEMENT :

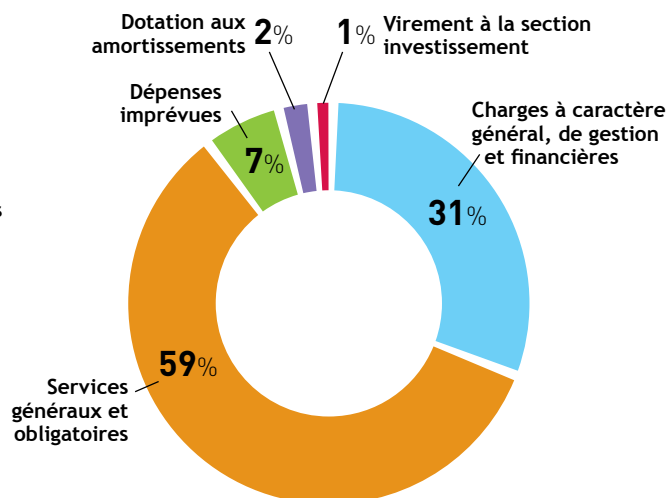

2- Un budget d'investissement en forte progression

Le budget d'investissement, qui correspond à la prévision de réalisation de chantiers pour la création ou l'amélioration d'équipements importants sur la commune est en hausse pour l'année 2016.

Des travaux d'amélioration des groupes scolaires, la construction de la maison médicale dans le quartier Nandy-la-Forêt et la réalisation de travaux de voirie constituent trois chantiers majeurs pour la commune.

Le budget d'investissement de la commune de Nandy pour 2016 est de 2 843 747 €.

LES DÉPENSES D'INVESTISSEMENT :

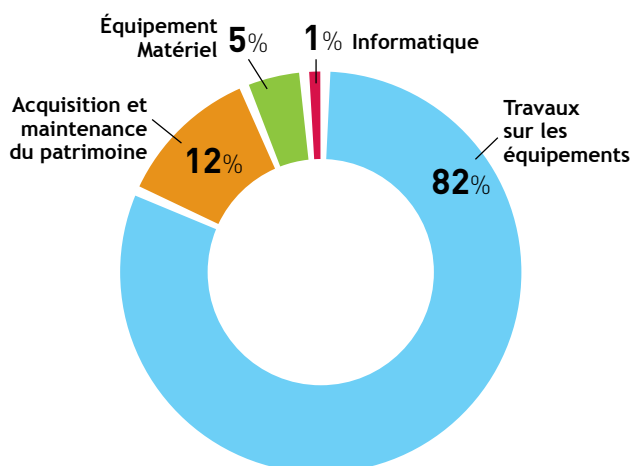

3- Les opérations prévues avec ce budget 2016 :

Développement durable

Réalisation d'un programme d'élagage au-delà de l'entretien courant : taille annuelle en rideau, taille de mise en sécurité, taille de restructuration, abattage, tonte, matériel de voirie... sur l'ensemble de la ville.

Voirie

Reprise des places de stationnement et trottoirs, réfection de trottoirs, création de places de stationnement, création de «zone 30» et reprises partielles de voirie.

Sécurité

Installation de visiophone et/ou ouverture automatique, mise aux normes d'alarmes incendie, achat d'un radar, installation de stops pour réduire la vitesse...

Éducation

Mise en peinture dans les écoles, rénovation complète de deux classes à l'école des Bois, étanchéité, pose de volets électriques, mise en peinture du hall de l'école maternelle de Villemur, extension et rénovation du groupe scolaire du Balory et mise en peinture de la façade du Club 11-14.

Santé

Acquisition de la Maison Médicale « La Forêt », travaux et maîtrise d'œuvre.

Sport

Stade de football : mise en peinture des anciens vestiaires du stade de football, réfection des couloirs de vitesse et piste de saut en longueur de la piste d'athlétisme, réfection des courts intérieurs de tennis et travaux d'entretien et de sécurité des différents sites.

Associatif

Au total, ce sont 193 016€ qui sont attribués à l'ensemble des associations nandéennes (187 350 € en 2015).

LES SUBVENTIONS AUX ASSOCIATIONS 2016 (en euros)

SPORT : 44 760 €

ASN Bureau Directeur : 18 500
ASPS Gymnastique : 350
ASPS Natation : 1 000
Billard Club : 350
Billard Club + participation TAP : 810
Football Club de Nandy : 12 000
Judo Club Nandéen : 1 200
Sénart Basket Ball : 6 000
Sénart 2000 Handball/
Nandy Handball : 400
Sénart Tae Kwon Do/Hapkido : 500
Savigny Rugby Senart : 750
Tennis Club de Sénart-Nandy (TCSN) : 2 600
Association sportive du collège : 300

LOISIRS : 6 415 €

ACLAM : 4 500
Amicale de Pêche Nandéenne : 500
APN + participation TAP : 465
Ateliers du Jeudi : 500
GABI (apiculteurs) : 150
Les Nandynateurs - Club informatique : 350

CULTURE : 17 560 €

Le Chevalet : 850
Lire @ Sénart : 160
Nandy Sénart Animation : 5 000
Alliance des Arts : 1 700
L'Odyssée : 3 800
Sénart Danse Passion : 600
Tempo Danse : 2 800
Association Photographique Nandy Sénart : 650
Tintinnabule : 2 000

SOCIAL-INSERTION : 10 650 €

Assistantes Maternelles de Nandy (Indépendantes) : 250
Bébés de Sénart : 600
Micro-crèche de Nandy : 2 400
Club de l'Amitié des Aînés : 1 600
Repair Café : 200
Epicierie sociale L'Autre Rive : 700
Restaurants du Cœur : 750
Secours Populaire Français : 3 300
Solichoeur : 150
Apprendre et Entreprendre à Sénart : 700

DIVERS : 760 €

Association Défense et Sauvegarde des Cygnes : 200
FNACA (Amicale des Anciens Combattants) : 460
Scouts et Guides de France : 100

SCOLAIRE : 550 €

CEREP Bibliothèque Pédagogique : 100
F.C.P.E (association parents d'élèves) : 450

PROVISIONS POUR PROJETS ANIMATIONS : 4 968 €

TOTAL GENERAL ASSOCIATIONS : 85 663 €

Ecole Maternelle Les Bois : 1 963
Ecole Maternelle Balory : 1 510
Ecole Maternelle Villemur : 1 382
Ecole Elementaire Les Bois : 4 089
Ecole Elementaire Balory : 3 334
Ecole Elementaire Villemur : 3 355
Collège Robert Buron : 600

TOTAL SERVICES

ENSEIGNEMENT : 16 233 €

CCAS : 91 120

TOTAL CCAS : 91 120 €

TOTAL GENERAL DES SUBVENTIONS : 193 016 €

La jeunesse à Nandy



Sophie Jacotin
maire-adjointe chargée
de la jeunesse et
de l'animation de ville

« Nous nous devons d'accompagner les jeunes pour qu'ils deviennent des citoyens épanouis et autonomes. »

- 13** A Nandy, je me responsabilise et finance mes projets
- 14** A Nandy, je fais du sport... même en vacances !
- 14** A Nandy... mais pas que ! Je m'ouvre sur ce qui m'entoure
- 15** A Nandy, j'échange, je communique, je crée
- 15** A Nandy, ma scolarité n'est pas oubliée
- 15** Et après 18 ans ?

Une jeunesse nandéenne qui bouge !

Démographiquement, Nandy est une commune où la jeunesse prend une place prépondérante dans la composition de sa population. Des enfants qui fréquentent les établissements publics de la crèche au collège, en passant par l'un des trois groupes scolaires. Des enfants qui s'épanouissent sportivement ou culturellement en adhérant à l'une des associations nandéennes dont l'offre est pléthorique pour une commune de cette taille.

Enfin, des enfants, des pré-adolescents et adolescents accompagnés dans leur vie quotidienne, leur vie de jeune citoyen, à travers les services proposés par les animateurs de la municipalité.



« Les jeunes de 11 à 25 ans ont des lieux dédiés pour se sentir bien sur la commune, réaliser des actions, réfléchir à des projets dans un souci de vivre ensemble et tendre vers l'autonomie » résume Sophie Jacotin, maire-adjointe chargée de la jeunesse et de l'animation de ville.

De 11 à 14 ans, les jeunes ont rendez-vous au Club (à côté de l'école élémentaire Villemur) où les attendent deux animateurs spécialisés dans la tranche pré-adolescente. L'objectif est d'encadrer les jeunes dans des activités de loisirs et de les sensibiliser au montage de projets.

De 15 à 18 ans, ils se retrouvent à l'Espace Atout-âge, où l'animateur va, en outre, les accompagner à la pédagogie et la formalisation des projets. C'est un lieu référence pour trouver des ressources, de l'information.

Pour les plus de 18 ans, et jusqu'à 25 ans, place à l'autogestion et la responsabilisation. A cet effet, chaque samedi matin, le gymnase leur est ouvert pour des rencontres de football en salle.

■ A Nandy, je me responsabilise et finance mes projets

Quel que soit son projet, un jeune nandéen est le bienvenu dans la structure dédiée à son âge pour le présenter et recevoir l'information nécessaire à sa réalisation. Bien souvent, il s'aperçoit même que ce projet peut être soutenu financièrement. Un joli « coup de pouce » donné à sa mise en application.

Ces aides financières dépendent donc du type du projet.

Pour les adolescents, il existe l'aide « **Premières vacances en autonomie** », d'un montant de 150€. Financée par le CCAS, elle est liée à la cohérence du projet, où le jeune va travailler sur les notions de budget, d'organisation pratique sur ses vacances. Pour cela il est accompagné par l'animateur de l'Espace Atout-âge. « *Nous accompagnons des projets de vacances au camping, où le jeune devra se débrouiller pour ses courses, se faire à manger... Pas question d'hôtel en tout-inclus* » lance avec sourire Sophie Jacotin.

L'aide pour passer son **BAFA** est souvent sollicitée. « *Nous aidons la partie pratique, qui est la seconde étape après la théorie, pour être sûr que le jeune s'engage totalement dans l'obtention du diplôme* » précise Alexandre Duchemin, directeur du centre social.

Pour les 14-17 ans, les « **Chantiers Jeunes** » autrefois nommés « Bourses Initiatives » présentent l'avantage d'une première confrontation avec le monde professionnel. « *Trente jeunes ont été retenus en 2015. Nous avons organisé, au total, 9 chantiers verts sur les vacances scolaires d'automne, printemps et*

grandes vacances, à raison de 5 jeunes par chantier. Ils ont réalisé des missions de jardinage, petit bricolage et travaux d'entretien des bâtiments communaux. En juillet et août, des jeunes sont chargés d'encadrer le Jardin d'Été » explique l'élue. Pour une semaine de travail, ces jeunes sont récompensés sous forme de chèque cadhoc d'un montant de 130€.



Initiative humanitaire en Inde de Floriane Taveau.
(cf. Nandy Infos N° 181)

Enfin, la municipalité soutient les **initiatives humanitaires** des jeunes nandéens qui souhaitent apporter leur soutien aux pays en développement dans le cadre d'une mission. La contrepartie est la restitution de son expérience à travers un témoignage lors d'une soirée ou une exposition.

« *A chaque tranche d'âge ses envies. Les 11-15 ans sont en demande d'activités et de loisirs, ils sont friands des équipements sportifs. A 16-17 ans, la problématique est liée à l'autonomie, le souhait de gagner de l'argent de poche. La mise en place des Chantiers jeunes permet de passer ce cap-là. Enfin, pour les 18-25 ans, se retrouver et faire du sport entre amis est primordial. Le dénominateur commun est l'envie de se bouger. Et si cette envie est bien présente des solutions et des aides existent sur Nandy* » analyse Alexandre Duchemin.



Opération
« Chantiers Jeunes »



■ A Nandy, je fais du sport... même en vacances !

En dehors des associations sportives, toujours aussi diverses en terme d'offre qu'en nombre, les jeunes nandéens ont la possibilité de pratiquer le sport en toute autonomie sur les infrastructures mises à leur disposition. C'est le cas pour le **football en salle**, qui ravit les ados et jeunes adultes, chaque samedi matin (tout au long de l'année) et mercredi soir (durant les vacances scolaires) en accès libre dans le gymnase des 18 Sous.

Pour les vacances scolaires estivales, l'opération **Stad'été** est reconduite, durant 5 semaines, du lundi 11 juillet au 13 août. Le stade des 18 Sous sera ouvert aux jeunes sous la surveillance des animateurs nandéens diplômés du brevet d'éducateur sportif.

Tous les après-midi, du lundi au samedi, de 15h à 21h30, le ballon rond sera à la fête à travers des séances d'entraînement ludique, des rencontres, des tournois pour les plus de 10 ans. « En 2015, nous avons accueilli 92 jeunes » confie Sophie Jacotin. « *Le bouche à oreille et le relais sur la*

page Facebook ont fonctionné. D'ailleurs, les jeunes ont réalisé un film pour montrer l'initiative ! Bien sûr, il y a la possibilité de jouer librement, tant que l'on respecte les règles de bonne conduite ».

Les animateurs prévoient également une initiation au tennis. « *Nous rendons accessibles des sports que les jeunes ne pratiquent pas nécessairement pour des raisons matérielles* » résume Alexandre Duchemin.

Cet été, à noter qu'un point « sunlight » ou coin détente sera identifié, pour prendre en considération la demande des jeunes filles. Leur seront proposées des activités type zumba, self-defense... ou activités manuelles qui répondent plus à leurs attentes.

■ A Nandy... mais pas que ! Je m'ouvre sur ce qui m'entoure

Laser game, bowling, koezio, Japan Expo, visites à Paris... La liste des sorties proposées - et réalisées - par les jeunes est longue. Preuve en est qu'ils s'intéressent aussi bien aux loisirs qu'aux actualités qui les touchent.

Le centre social leur propose également des séjours plus longs : durant les vacances d'hiver, à travers un « séjour montagne » dans les Vosges pour 10 jeunes (5 garçons, 5 filles), durant les vacances d'été, de 4 jours/3 nuits dans un camping à proximité, avec une implication dans l'organisation et une certaine autonomie sur place (courses, répartition des tâches).



■ A Nandy, j'échange, je communique, je crée

Initier des actions, des rendez-vous est pertinent. Le faire savoir pour attirer d'autres jeunes est mieux.

Pour informer la jeunesse nandéenne des programmes et activités de l'Espace Atout-âge, réaliser un compte-rendu de ces événements en photos, les réseaux sociaux demeurent un vecteur important. La Page facebook «Léo et Léa» de Nandy, lancée le 1^{er} janvier 2015, fonctionne bien et les annonces d'événements, emploi, orientation et formation sur Sénart et Paris complètent l'information locale.

Pour partager leurs expériences au sein de l'Espace Atout-âge, les jeunes ont également suivi un stage de montage vidéo et ont initié la création d'un manga.

Certains sont même montés sur scène, en avril dernier, dans le cadre de la soirée « Exprimez vos talents », où chaque jeune nandéen était invité à présenter son don ou sa passion sur les « planches » du Conservatoire. Les spectateurs ont pu assister à des démonstrations de chant, de danse, de hip-hop, ou de musique.



« Nous organisons plusieurs fois par an, des moments de concertation par tranche d'âge. Nous les invitons à co-construire les programmes d'activités en les impliquant dans les processus de réflexion, décision et organisation. La devise des centres sociaux est La Fabrique des Possibles. Nous trouvons ensemble les solutions pour réaliser les projets » indique Alexandre Duchemin.



■ A Nandy, ma scolarité n'est pas oubliée

Le Club 11-14 a organisé, durant la période 2014-2016, un accompagnement à la scolarité pour une vingtaine d'élèves de classes de 6^e et 5^e du collège, ayant besoin d'un coup de pouce sur la méthodologie et l'organisation des devoirs. Avec l'accord de leurs parents, ils ont bénéficié d'un programme d'aide aux devoirs, encadrés par un animateur du club, un emploi civique, et une étudiante. « Pendant ce temps, le Club est fermé aux jeux. Il s'agit d'aider les enfants dans un lieu calme et dédié au travail » souligne Sophie Jacotin.

Le collège a mis en place cet accompagnement dans ses murs depuis janvier 2016. Toutefois, sous forme de volontariat, « l'Espace Devoirs » au Club sera accessible aux élèves de la 6^e à la 3^e à partir de la rentrée prochaine.

■ Et après 18 ans ?

Après avoir fréquenté le Club 11-14 puis l'Espace Atout-âge, les jeunes nandéens continuent, pour certains, à en pousser les portes pour échanger sur les problématiques de leur quotidien autour d'un café. Et ils sont les bienvenus !

D'ailleurs plusieurs se sont vus confier des missions dans le cadre d'un service civique ou d'un emploi d'avenir. Et ils sont plutôt fiers d'avoir fréquenté tous les services du centre social. Ils ont grandi avec Nandy et Nandy le leur rend bien...

CCAS : des « coups de pouce » à toutes les générations de nandéens

Le Centre Communal d'Action Sociale est un service municipal dédié à l'accompagnement de personnes en difficulté.

Au-delà du personnel communal, il est dirigé par un conseil d'administration, où se retrouvent un collège d'élus et des personnes de la société civile ayant une connexion avec les activités du CCAS, « Ces différentes expériences nous permettent d'être plus efficaces sur les dossiers que nous gérons » souligne Claudie Ormeaux, maire-adjointe, chargée de la vie sociale et du CCAS.

« Nous nous attachons à avoir une bonne connaissance de nos interlocuteurs et de leur environnement : familles, jeunes, âgés, qui nous sollicitent. De ce fait, l'écoute et la prise en charge se font de manière plus globale, pour résoudre le problème pour lequel ils nous contactent ».

Accompagnement et suivi

Ainsi, le CCAS accompagne les nandéens qui le souhaitent dans leurs différentes démarches administratives liées aux prestations sociales.

En fonction de la situation de son interlocuteur, le CCAS sera amené à l'orienter vers les partenaires institutionnels ou associatifs avec lesquels il entretient de nombreux liens.

A ces « aides légales » s'ajoutent les aides dites « extra légales ». « Nous pouvons être interpellés pour combler une petite dette concernant le loyer, une facture d'eau, d'électricité... Nous prenons en compte les ressources de la personne, sa situation professionnelle et familiale. Une aide financière peut ainsi être attribuée. En ce qui concerne les loyers, nous sommes en lien avec les bailleurs sociaux. De façon globale, nous dirigeons ces nandéens vers la Maison des Solidarités, où ils sont reçus en entretien individuel ». indique Sabrina Brahimi, responsable du CCAS.



Buffet Républicain du 14 juillet.

Des jeunes...

En plus de ces missions, le CCAS accompagne les jeunes à travers son partenariat avec le Centre Social et la Mission Locale de Sénart. Il soutient financièrement les jeunes qui émettent la demande de soutien pour des projets vacances, des initiatives humanitaires et les voyages scolaires des écoles, collège et lycée.

... aux âgés

Les âgés sont également au cœur des missions du CCAS qui organise des animations festives (la sortie Saint-Léger), des temps d'échanges et de rencontres : ateliers en partenariat avec le PRIF « bien vieillir », « équilibre en mouvement ». « Sans oublier le repas républicain du 14 juillet, et le goûter de Noël, offerts à tous les nandéens âgés de 65 ans et plus. A cela s'ajoute le colis de Noël proposé systématiquement à tous les septuagénaires et plus ! »

Claudie Ormeaux ajoute en conclusion : « Pour toutes les missions du CCAS, notre premier travail demeure l'écoute ».



On prend soin de vous au nouveau « Cabinet des Tournesols »

Le cabinet pluridisciplinaire «Les Tournesols» regroupe 6 praticiens : une ostéopathe, une pédicure-podologue, une sage femme, une diététicienne et deux psychologues.

Problème de dos, de poids, d'ongle... Direction le cabinet « Les Tournesols » pour une consultation avec l'un des six praticiens regroupés en ce lieu dédié au paramédical.

« En 2015, j'ai réalisé une étude de marché sur 40 départements et ai constaté qu'il n'y avait pas nos professions paramédicales sur Nandy. Après deux mois de travaux, le cabinet ouvrait ses portes mi-octobre. Il était important qu'il soit pluridisciplinaire, car cela confère une dynamique au lieu pour les praticiens mais aussi les patients qui ont accès à une offre de soins plus importante. De même la décoration a été pensée de façon à ce que le patient se sente bien » précise Marie Messenger, ostéopathe et initiatrice du projet.

Florence Ducarme, psychologue clinicienne et psychothérapeute et Flavien Gauthier, psychologue

Adultes, adolescents et enfants de plus de 6 ans sont accueillis en séance individuelle ou de couple, pour tous types de difficultés : personnelles, professionnelles ou relationnelles et événements de vie.

Marie Messenger, ostéopathe

L'ostéopathie est une thérapie de soins manuelle qui vise à prévenir, diagnostiquer et traiter les dysfonctions de la mobilité des tissus du corps humain susceptibles d'en altérer l'état de santé. Elle s'adresse à tous types de patients de tous âges et les traite dans leur globalité en agissant sur les différents systèmes du corps.

Jenna Salord, sage femme

Une sage femme en libérale peut prendre en charge des suivis de grossesses non pathologiques en cabinet et à domicile lorsqu'il y a une prescription médicale. Elle donne des cours de préparation à la naissance et à la parentalité. A sa sortie en maternité, elle rend visite à la patiente pour un suivi et des conseils. Elle réalise des séances de rééducation périnéale. Elle peut faire le suivi gynécologique de toute femme avec la réalisation de frottis notamment prescription et pose de toute contraception (stérilet, implant).

Adeline Loucmidis, diététicienne

La diététicienne propose un bilan, une éducation nutritionnelle et un accompagnement personnalisé, quels que soit l'âge, les besoins et/ou pathologies (diabète, surpoids...). Les femmes enceintes ainsi que les sportifs bénéficient également d'une prise en charge diététique spécifique.

Alisson Pronier, pédicure-podologue

La pédicurie est une pratique qui consiste à traiter toutes les affections du pied allant du traitement d'un cor, callosités talonnières, verrue ou ongle incarné jusqu'à la confection d'orthèse sur mesure permettant de prévenir, protéger ou corriger une pathologie. La podologie concerne la prise en charge de toute atteinte statique et/ou dynamique du membre inférieur par le port de semelles orthopédiques sur-mesure.



De gauche à droite : Jenna Salord, Marie Messenger, Alisson Pronier, Adeline Loucmidis, Florence Ducarme et Flavien Gauthier.

Numéro du cabinet : 09 81 08 57 77

Alisson Pronier pédicure podologue 06 26 16 00 21
<http://www.alisson-pronier-podologue.fr>

Florence Ducarme psychologue 07 62 75 34 72
<http://www.ducarme-psychologue.com>

Adeline Loucmidis diététicienne 06 99 00 94 58
<http://nutrition-senart.fr>

Flavien Gauthier psychologue 06 25 37 37 97

Jenna Salord sage femme 06 70 96 21 29

Marie Messenger ostéopathe 06 74 71 20 64
<http://www.osteopathe-nandy-77.fr/>

Une végétalisation du cimetière

Accompagnée par l'association Aquí'Brie, qui œuvre à la préservation de la nappe phréatique du Champigny, la commune a lancé une opération pilote de végétalisation des allées du cimetière.

Nandy est résolument engagée dans le cadre de la protection de la nappe phréatique et de la réduction des pesticides (*loi n°2014-110 du 6 février 2014*). Alors que la commune est signataire de la charte de Champigny, qui engage à la végétalisation et à la gestion différenciée de ses espaces verts, elle expérimente avec Aquí'Brie, une opération de végétalisation de plusieurs allées du cimetière.

Cela se traduit par l'enherbage de plusieurs allées du cimetière afin d'installer une couverture végétale propre et entretenue plutôt que de lutter contre les mauvaises herbes.

Les services techniques municipaux ont ainsi préparé le site pour le semis afin de recréer les conditions adéquates au développement des graines. Le semis a eu lieu au printemps, en compagnie des techniciens d'Aquí'Brie (l'association a pris à sa charge la fourniture de semences).

Cette opération est la première étape de l'embellissement du cimetière, afin d'offrir aux nandéens un cadre verdoyant et apaisant pour leur famille.

AVANT



AVANT



APRÈS



APRÈS



AQUÍ'Brie

Connaissance et protection
de l'aquifère du Champigny

Grand Paris Sud : 76 élus dont 35 au bureau exécutif

Les conseillers communautaires se sont réunis en mars dernier pour élire l'exécutif de Grand Paris Sud. Francis Chouat, maire d'Evry, est devenu Président et René Réthoré, vice-président, en charge de la culture et du patrimoine.



Nandy est l'une des 24 communes de la Communauté d'Agglomération Grand Paris Sud. Les habitants, au nombre de 337 000, sont représentés par 76 élus. Ces conseillers communautaires ont été désignés par les conseils municipaux des communes de l'intercommunalité.

La répartition du nombre de sièges au conseil communautaire s'est faite sur la base de la population de chaque commune. Chacune d'elles est représentée par 1 à 13 conseillers. René Réthoré est nommé vice-président en charge de la culture et du patrimoine avec Marie-Hélène Rottembourg comme suppléante. L' élu unique d'une commune (10 communes sont dans ce cas) est épaulé par un suppléant qui siègera en son absence.

Lors des premières séances du conseil communautaire, ont été élus les représentants de l'agglo auprès des institutions et la composition des commissions de travail.



Composition de l'exécutif

- **Président : Francis Chouat**
- **1^{er} Vice-président : Michel Bisson**, Président délégué, en charge du développement économique, de la modernisation de l'action publique, de l'élaboration du projet de territoire, de la contractualisation, de l'élaboration du Pôle métropolitain
- **2^e Vice-président : Jean-Pierre Bechter**, Rapporteur de la Conférence financière
- **3^e Vice-Présidente : Marie-Line Pichery**, en charge de la politique de la ville, du renouvellement urbain et de l'accès à la santé
- **4^e Vice-président : Stéphane Raffalli**, en charge de l'aménagement, de l'habitat et des Grands projets
- **5^e Vice-présidente : Line Magne**, en charge de l'enseignement supérieur, de la recherche et de l'innovation
- **6^e Vice-président : Philippe Rio**, en charge du développement durable, de la transition énergétique, du cycle de l'eau et de la biodiversité
- **7^e Vice-président : Olivier Chaplet**, en charge de la sécurité et de la prévention
- **8^e Vice-président : Jean Hartz**, en charge des ressources humaines, de la commande publique, de la coopération décentralisée et des relations internationales
- **9^e Vice-président : René Réthoré**, en charge de la culture et du patrimoine
- **10^e Vice-président : Jean Crosnier**, en charge des sports
- **11^e Vice-président : Eric Bareille**, en charge de l'emploi, de l'insertion et de la formation professionnelle
- **12^e Vice-président : François Gros**, en charge des berges de Seine et des zones d'activités portuaires
- **13^e vice-président : Jean-Baptiste Rousseau**, en charge de l'administration générale et de la prospective financière
- **14^e Vice-président : Karl Dirat**, en charge des travaux, de la voirie et des espaces publics
- **15^e Vice-président : Stéphane Beudet**, en charge de la mobilité et des transports

Découvrez des livres

Disponibles à la bibliothèque municipale Marguerite Yourcenar de Nandy !

« Hilda et le chien noir »



de Luke Pearson - édition Casterman

Hilda, petite fille intrépide, part pour la première fois en camp scout. Mais une mystérieuse bête rôde dans les parages...

C'est le début des aventures originales de notre héroïne, dans un univers peuplé de personnages imaginaires : à la découverte des esprits des maisons, petits personnages attachants et drôles, mais la plupart du temps invisibles aux yeux des humains.

« Le goût âpre des kakis »

de Zoyâ Pirzâd - édition Zulma

Par l'auteure de "Comme tous les après-midis". Zoya Pirzad décrit l'ennui de vies de couple de son écriture sensible et envoûtante. Magnifique, comme toute son œuvre.



« Ils savent tout de vous »

de Iain Levison
édition Liana Levi

Deux hommes que tout éloigne, un policier et un meurtrier, se découvrent un don similaire : lire dans les pensées des gens. Au quotidien, c'est vite un enfer : comment supporter de tout savoir des autres ? Et quand le FBI s'y intéresse de très près, leur destin prend une toute autre tournure...

Iain Levison questionne, non sans humour, notre époque où la surveillance et le contrôle de la population se généralisent.



Découvrez des jeux

Disponibles à la ludothèque de Nandy !

« Korrigans »

Editeur : Ilopelli - À partir de 8 ans
2 à 5 joueurs - Durée 45 mn

Cherchez le légendaire chaudron d'or avec votre tribu de Korrigans facétieux. A travers champs, cueillez des trèfles à quatre feuilles, amassez des pièces d'or et attirez des compagnons pour vous aider durant votre aventure. L'arc-en-ciel vous indiquera où trouver le fabuleux trésor !

Korrigans est un jeu amusant aux règles astucieuses pour toute la famille !



« Fantôm'Oeuf »

Editeur : Gigamic - À partir de 6 ans
2 à 4 joueurs - Durée 20 mn

Les fantômes naissent dans les œufs, c'est bien connu ! Mais attention, ces œufs étranges ne peuvent pas éclore n'importe où : il leur faut un château hanté. Aidez la gentille Charlotte à ramener sous sa cape magique ses précieux œufs au château... mais gare aux obstacles !

A son tour, le joueur dépose Charlotte sur le fantôm'oeuf et la soulève délicatement. Magie ! Le fantôm'oeuf reste dissimulé sous la cape de sa fantomaman ! Puis un adversaire lance le dé spécial et indique au joueur de quelle façon il doit amener Charlotte et son œuf au château... Sur la pointe des pieds ? Accroupi ? Quelle que soit l'épreuve, il faut faire bien attention de ne jamais faire tomber le fantôm'oeuf ! Quand Charlotte atteint le château, le joueur peut laisser glisser le fantôm'oeuf dans un des cases et remporter autant de fantômébés qu'indiqués sur la carte. Celui qui en compte le plus à la fin remporte la victoire !

Un jeu d'adresse plein de malice servi par un matériel très ludique !



« Une cuillère pour Martin »

Editeur : Haba - À partir de 2 ans - 1 à 3 joueurs

Le petit ours a une faim de loup ! Heureusement qu'une assiette pleine de bouillie est déjà prête. Le dé va indiquer aux enfants par quelle bouillie ils vont commencer à donner à manger au petit ours. Qui veut donner à manger au petit ours en premier ?

Une collection de jeux de mémoire et d'adresse « à croquer » pour 1 à 3 oursons gourmands !



L'ASN Athlé-Jeunes se développe en sprintant

L'arrivée d'une nouvelle équipe dirigeante, il y a 2 ans, au sein de l'ASN Athlé-Jeunes a donné un nouveau souffle à la section et les résultats sur la piste s'en sont fait ressentir.



La quarantaine de « petits » athlètes de l'ASN Athlé-Jeunes, nés entre 1996 et 2006, n'a cessé de progresser ces derniers mois. Dans les épreuves de courses, sauts et lancers qu'ils pratiquent, les jeunes sportifs ont remporté de nombreuses coupes et médailles lors des compétitions et, même, leur première coupe en cross, à Bagneux, le 12 mars dernier.

« Un grand bravo à tous. Je tiens à souligner le travail important des 5 entraîneurs aux côtés de nos jeunes » précise Guy Ormeaux, président. « D'ailleurs nous recherchons pour la saison prochaine un entraîneur pour les catégories éveillé à espoirs ».

Au-delà de la performance, la recette du succès de la section est la convivialité. « L'ASN Athlé Jeunes, c'est une ambiance familiale. Les enfants se soutiennent et s'entraident ! »

Les entraînements ont lieu chaque mardi de 18h30 à 20h et vendredi de 18h à 19h, au gymnase des 18 Sous.

Renseignements : 06 74 39 50 27
asnathle-jeunes77@orange.fr
www.asn-athle-jeunes.fr

En juin, la jeunesse nandéenne fête le rugby

Rendez-vous est donné les 4 et 5 juin aux jeunes rugbymen du Savigny Rugby Sénart (SRS), âgés de 5 à 18 ans, à l'occasion du 15^e tournoi Christian Vuillet.

Si les matches des équipes lutins à minimes se déroulent le samedi, sur le terrain du complexe Jean Bouin à Savigny-le-Temple, les rencontres de cadets et minimes, le dimanche, ont lieu au stade Michel Rougé de Nandy. Toutes les catégories d'âge verront se programmer des oppositions à 7 joueurs dans chaque équipe.

A noter que sur les deux jours de compétition, plus de 900 joueurs issus de nombreux clubs d'Île-de-France et de clubs nationaux sont attendus, se réjouit Florent Doutreleau, Président du club, qui peut compter sur le soutien de la société SPIE, et des maires de Nandy, Savigny-le Temple, Cesson et Vert Saint Denis.

Renseignements : tournoi@rugby-senart.fr



Groupe Nandy Vitalité (23 sièges)

Le budget municipal 2016 a été voté à l'unanimité moins une abstention en séance du Conseil du 21 mars dernier. Il est le résultat de la participation commune à la démarche forte et cohérente proposée par la majorité municipale et rappelée dans notre article précédent relatif au débat d'orientations budgétaires.

Réaffirmées depuis le début de ce mandat, ces exigences qui sont les nôtres, de recherche d'économies et d'optimisation des recettes, dans un contexte général incertain pour les collectivités, nous permettent non seulement de maintenir des finances saines mais aussi et surtout de poursuivre l'investissement pour l'avenir par autofinancement, au contact des réalités quotidiennes.

C'est ainsi que va être opérationnelle d'ici fin 2016, la maison médicale de Nandy la Forêt, permettant de préserver sur notre commune une offre de santé publique adéquate, et commenceront les travaux d'extension et de rénovation du groupe scolaire du Balory, incluant la participation des différents concours. De même, un effort conséquent sera réalisé pour la conservation de notre patrimoine et la rénovation des voiries dans le cadre d'un programme d'entretien pluriannuel. Les équipements sportifs ne seront pas en reste, permettant au plus grand nombre de bénéficier de l'amélioration de ces lieux de vie, de partage et d'épanouissement, en attestent les nombreuses manifestations prévues au cours des prochaines semaines.

Bel été 2016 à toutes et tous.

Grégory MASSAMBA - *Président du groupe majoritaire*

Groupe Nandy Bleu Marine (3 sièges)

Nandy ville tranquille !! Et pourtant en mars, dans un quartier dit « calme » allée des Coulemelles, toujours les nuits de week-end des voitures ont été visitées, détériorées, une volée ainsi qu'une maison visitée !!!

Il n'existe pas de réunions de quartier organisées par la mairie, donc aucun échange productif entre élus et Nandéens, nous, NBM déplorons que tous ces méfaits soient passés sous silence.

Deux familles de réfugiés ont été installées en toute quiétude dans la maison rue de Corbeil récemment achetée. Des travaux de rénovation, électricité aux normes, peinture, changement des fenêtres en façade, ont été effectués. Aucun dossier n'a fait l'objet d'un dépôt et d'une demande préalable comme il serait d'usage auprès de la commission urbanisme. Dixit le Maire ces familles sont prises en charges par l'état et les associations caritatives, rappelons-nous simplement, qui alimentent en priorité les caisses de l'état ? N'est-ce pas vous ? Si ces personnes doivent être intégrées ne serait-il pas d'usage de les présenter à la population ? Ces familles regroupent combien de personnes ? Nandy pratique déjà le 49.3 !!!

Une bonne nouvelle, depuis janvier, après avoir essuyé deux refus par la commission « ville », mais avec notre soutien insistant Monsieur RICO, habitant de Nandy a pu obtenir une place le samedi soir de 17h à 21h sur le parking près de l'école de Villemur pour y installer son camion pizza.

Bleu Marinement votre,

Josette BLESSON nandy.bleu.marine@gmail.com

Brigitte Lapeyronie Conseillère non-inscrite

Mensonges et petits arrangements entre amis suite : rendez-vous sur le blog des «Amoureux de Nandy»

<https://lesamoureuxdenandy.wordpress.com>

Brigitte LAPEYRONIE

Didier Gomiero Conseiller non-inscrit

Démocratie en trompe l'œil.
SECURITE : communication=0,
Zones accidentogènes=0, un radar mobile=4000€, entretien radar=?, agents mobilisés=2, sécurité=0 / PREVENTION=0%, REPRESSION=100%
MIGRANTS : -A CHARGE POUR
NANDY: Communication=0,
Maison=375.000€, rénovation=?, EDF+GDF+Eau=?, Assurance=?, Ecole+cantine=?, Nandéens sans logements=?
+OCCUPANTS: Loyer=0, bail=indéfini, AME+Pharmacie=0 / DROITS=100%,DEVOIRS=0%
VOTES : contre de l'opposition adoptés=0 / socialistes=100%

Didier GOMIERO
Conseiller de proximité

Patrick Katako Conseiller non-inscrit

Soutien total à l'ouverture d'une deuxième pharmacie au quartier de La Forêt.

Patrick KATAKO

Juin

VENDREDI 3 JUIN - de 20h à 23h

Soirée jeux

Lieu : Ludothèque - Avenue de Villemur
Contact : 01 60 63 92 68

SAMEDI 4 JUIN - de 14h à 17h30

Repair Café

Lieu : Espace Atout âge - Rue du Stade
Contact : 06 71 63 10 45

SAMEDI 4 JUIN - de 15h à 17h

Café Polyglotte

Lieu : Bibliothèque - Rue Neuve
Contact : 06 66 72 93 20

SAMEDI 13 JUIN - de 9h à 18h

Rugby : Grand Tournoi du SRS

Lieux :
- Stade d'Honneur Jean Bouin, avenue Jean Moulin à Savigny-le-temple
- Stage Michel Rougé, rue du Stade à Nandy
Contact : 06 43 25 79 35

Du MERCREDI 8 au MERCREDI 15 JUIN

Exposition des peintres en herbe

Lieu : Atout âge - rue du Stade
Contact : 06 82 19 50 48

Du VENDREDI 10 au DIMANCHE 12 JUIN

Spectacle du Théâtre de l'Odysée

Lieu : Conservatoire - Rue des 18 Sous
Infos et réservation : 06 26 03 92 25

SAMEDI 11 JUIN - de 10h à 17h

Portes Ouvertes de l'Alliance des arts

Lieu : Espace M-C Barrault
Parc de la bibliothèque -1 rue Neuve
Contact : 06 82 19 50 48

JEUDI 16 JUIN - à 18h30

Découverte ASN Fitness

Lieu : Gymnase - Rue des 18 Sous
Contact : 01 60 63 58 48

DIMANCHE 19 JUIN - à 18h

Concert de Big Bands

Lieu : Conservatoire - Rue des 18 Sous
Contact : 01 64 41 73 36

MERCREDI 22 JUIN - à 19h

Concert de la Chorale des enfants

Lieu : Conservatoire - Rue des 18 Sous
Contact : 01 64 41 73 36

JEUDI 23 JUIN - à 18h

Remise des dictionnaires

Sur invitation
Lieu : La Bergerie - Rue d'Arqueil
Contact : 01 64 19 29 29

SAMEDI 25 JUIN - de 17h à 23h30

Fête de la musique

Lieu : Parc de la Bibliothèque - Rue Neuve
Contact : 01 64 41 73 36

Juillet

VENDREDI 1^{er} JUILLET - de 18h à 19h30

Fête du multi-accueil

Sur invitation
Lieu : La Bergerie - Rue d'Arqueil
Contact : 01 60 63 95 29

SAMEDI 2 JUILLET - de 14h à 17h30

Repair Café

Lieu : Espace Atout âge - Rue du Stade
Contact : 06 71 63 10 45

DIMANCHE 10 JUILLET

Sorties famille à Ouistreham

Lieu : Espace Atout âge - Rue du Stade
Contact : 01 60 63 62 93

Du MARDI 12 JUILLET au JEUDI 11 AOÛT

Jardin d'été

Chaque mardi, mercredi et jeudi, de 15h à 18h30 dans la cour de l'école maternelle des Bois.
Soirée dansante et repas participatif jeudi 21 juillet dès 19h30.

JEUDI 14 JUILLET - à 12h30

Buffet Républicain

Sur inscription
Lieu : Restaurant École des Bois - Rue des 18 Sous
Contact et réservation : 01 64 19 29 23

Août

Du MARDI 12 JUILLET au JEUDI 11 AOÛT

Jardin d'été

Chaque mardi, mercredi et jeudi, de 15h à 18h30 dans la cour de l'école maternelle des Bois.
Soirée «magie» jeudi 4 août dès 18h45 suivi d'un verre de l'amitié.
Goûter partagé jeudi 11 août à 16h.

DIMANCHE 7 AOÛT

Sorties famille à Berck

Lieu : Espace Atout âge - Rue du Stade
Contact : 01 60 63 62 93

Septembre

SAMEDI 3 SEPTEMBRE - de 11h à 17h

Forum des associations

Lieu : Gymnase Espace Montand - Rue des 18 Sous
Contact : 01 64 19 29 29

DIMANCHE 4 SEPTEMBRE - dès 8h30

Concours de pêche

Lieu : L'étang du Balory
Contact : 06 08 16 22 02 - 01 64 08 75 47

MERCREDI 7 SEPTEMBRE - de 16h à 20h

Don du sang

Lieu : La Bergerie - Rue d'Arqueil
Contact : 06 18 44 57 37



Retrouvez le détail des animations dans le Carnet d'été 2016 !

du 12 juillet au 11 août 2016



JARDIN D'ÉTÉ

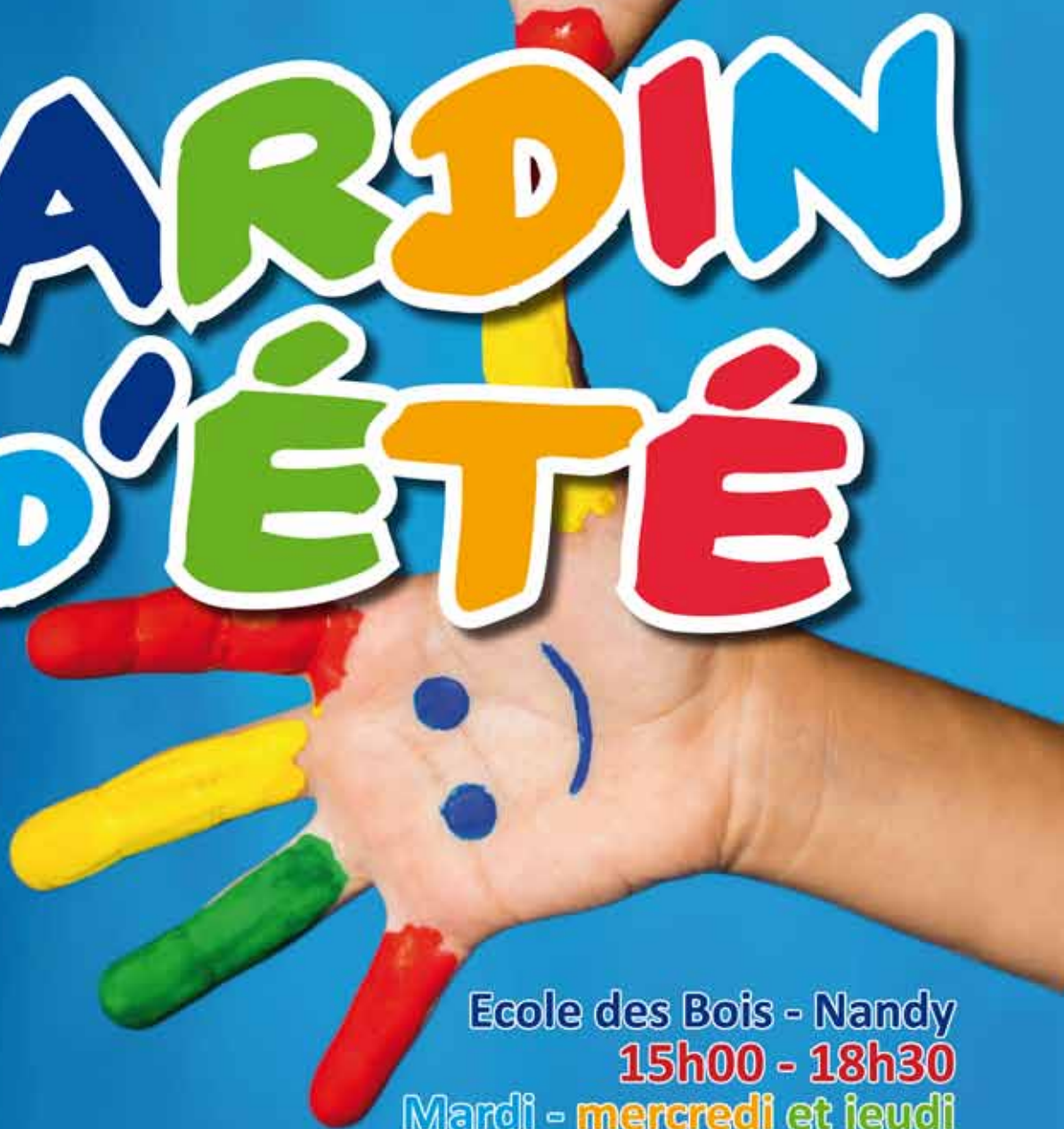

Ecole des Bois - Nandy
15h00 - 18h30
Mardi - mercredi et jeudi



Ville de Nandy
9 place de la Mairie - 77176 Nandy
01 64 19 29 29 - mairie@nandy.fr
www.nandy.fr